盛京時報
晚刊
十一月四日發行

順應國際情勢的轉變
我外交將展開新局面
對樞軸國關係愈趨緊密

日德意三國結成同盟後、我國處理此外交轉變期、關於調整外交、自三浦外務局次長就任以來、我政府首腦部即與日本側連絡協調、銳意研究對策、而三國同盟成立下、我國與樞軸國家間之外交協睦、日蘇新展開外交關係下我國對付方針及對新生中華民國調整國交等、外交新局面之情勢、俄然高昂、於是、遂際會全面、刷新之氣運、此項外交新局面、經張總理、武部總務長官、外務當局、乃至關係方面、進行種種研究、近將示活潑之展開此轉、換期外交重點、大抵動向如次、

一、對日關係＝日滿兩國政治、經濟、文化各方面、更增強一体關係、尤其置重點於調整日滿華三國貿易、强力推進對擴充生產力之綜合立地計畫等、融合調整經濟關係、以謀擴充日滿大使館內經濟處機能、統一的運行對日折衝也、

一、對樞軸國關係＝日德意三國成立同盟、而與日本有一体關係之我國外交、當然亦須進於與樞軸國家協睦連繫之線、而我國立於滿德貿易協定及日滿意貿易協定之基礎、更講求增進與德意兩國經濟提携之措置、

一、對蘇聯關係＝對蘇聯關係、旣視日蘇間外交交涉之進展、立於善隣友好之基本原則、努力處理國境紛事等、改善國交、

一、對華關係＝調整與新生中華民國政府之國交已以政府之根本方針、再三宣言、除進行中日間國交調整交涉外、我國亦與南京政府協力、積極的講求調整滿華國交措置、尤其與華北關係、鑑於其特殊事情、創設文化經濟等互相協助之新關係、

明年度預算編成方針
轉向農業重點主義

政府明年度豫算之編造、互擴充生產力、開拓政策、北邊振興、及整備治安提高民生等重要國策各部門、堅持强度之重點主義、觀諸現在各部局提示之要求豫算、反映趨於躍進一途之國勢、各種不可避免之種目、多若山積、倘如從來之相互的高度重點主義、勢必墮於總花豫算均點主義、結局、恐多逸出政府當局方針之虞、是以政府鑑於所謂單一抑制高度重點主義、須加以根本的檢討、慎重審核現國際情勢及產業五年計畫實績勵勸計畫等所需結果、結局以農業部門爲第一位、次爲鑛工、治安、民生、北邊振興等、以此採取查定之方針、

一、農業部門、日滿華食糧及飼料問題解決上、鑑於滿洲國地位、極稱重大、修正從來鑛工業部門偏重傾向、在農業部門重點主義、試行一大轉換、傾注主於大豆及各種農產物之增產、同時、亦置重點於開拓政策、

二、基於鑛工部門、煤增產計畫、之阻碍、鑑諸煤鐵之跛行狀態與煤所占之重要地位、尤其置高度重點於煤、使高之增產、配鐵工鐵金屬電氣化學工業交通等各部門於其次位、

三、治安整備及民生向上乃現下國際情勢我國國防的地位與國內產業開發之基礎、鑑此部門之重要地位、對此亦置高度重點、教育關係部門自不免幾分壓縮也、

四、北邊振興因物資補充困難等、北邊振興、本年度實績、較去年度、幾分低下、約居百分之十之舊額、即最終年之明年次、可展望之豫算、亦不免膨脹、此豫算下要求額提出約一億四千萬圓程度、政府斷以明年度擬止一切計畫事業、

我國參加奉祝紀元二千六百年式典之慶祝派遣團、於明治節晨九時半、在大連神社境內、舉行結團式、（圖爲李團長在結團式中致辭）、

華中軍管理工場
大部分實行返還
一部則由日華合辦返還之

【上海三日電】據今年三月十八日中國派遣軍司令官之聲明、關於日軍佔領地域內之軍管理工場、經國民政府向中外闡明」應返還於正當之權利者之日軍方針以來、日軍之軍管理工場整備委員會、約亙半年與國民政府工商部內之該接收委員會協力、根據該方針節節作返還準備、在華南者已返還、在華中者於今春已有九工場之返還、而最近華中方面諸種手續、顯然進展、故今年十月三十一日手續完畢之數工場、已實施返還、此等工場、係由委讓國民政府管理而已由該政府各各返還于正當權利者、華中之返還工場有十數處、目下前所有主已委請返還而來、在國民政府及整理委員會執行手續中者亦有多數、皆將於最近返還、

【又電】軍管理工場整理委員會、已按旣定方針、此次實施返還管理工場、合計於此次返還之返還工場已達十數工場、現下向華中當局提出返還之申請者、已達三十餘工場、惟對此頃尚須加以調查之旣已解除管理之工場、大半皆爲紡織工場、與麵粉工場、結果、此項返還工場必需與日本側在華紡織及製粉會社之調整上以新問題、對於紡織關係、在華日人紡織之經營五成作業之現狀、亦必慮以協調、對於麵粉工場、將盛重加入前見成立之華中製粉組合、以確保此項管理解除工場製品之統制、總之、此次管理解除工場之返還方法、大部分皆可全部返還、一部則以間接的日華合辦組織返還云、

關於外交政策
施肇基將赴渝進諫

【香港二日電】傳聞前駐美大使施肇基、應以香港爲中心之華僑有力方面之懇請、近將赴重慶、關於轉換外交政策、向蔣介石有所進諫、按施肇基之外交意見、受重慶之顏惠慶許世英等之支持、在重慶政權外交部方面、有蒋大之勢力、原來施之主張即與宋子文一派親美不相符合、且又警戒誇大評價美國對遠東之行動與其對華援助、由此點觀之、施肇基之外交進諫說、頗堪注目、

德意兩外相會談
殆協議對土蘇方策

【紐約三日電】意利大對希臘作戰進展、衆信德意決定巴爾幹共同工作之將來動向、其對土耳其政策、即此問題之關鍵也、據三日所得歐洲各地消息、齊亞諾外長急遽由希臘戰線飛赴史逸登某地、與德外長李賓特羅甫及目下歸國中之德國駐土耳其大使帕潘等、協議土耳其策對、

【又電】關於傳說之德意兩外長會談、據羅馬情報云、依此會談、或將展開德意蘇三國在巴爾幹確立廣範圍之協定、其內容尚不詳、唯意大利征服希臘後、樞軸側與土耳其問題、尚須調整、並據不加勒斯多電、喜慶担德親衛隊長、三日、乘機赴匈牙利、羅馬尼亞新國境之要衝布加萊夫市、共任務不明、

土徵集預備兵

【紐約三日電】土耳其政府、日前闡明該國對於意大利希臘戰爭之態度、言明堅持中立、然據倫敦B、B、C放送、土耳其以四日頒佈徵集令、徵兵年度溯及三十年間、殆爲全部豫備兵、

英意展開大海戰

【紐約三日電】據此間所得雅典放送、三日下午八時許、英意兩國海軍、在科爾夫島西北海上、展開大海戰、據目擊此事者云、下午八時半、大號船舶一隻、爲火燄所包圍、向北方逃遁、

否認和平交涉
意表明强硬態度

【羅馬二日電】關於意希戰爭之今後進展、一部觀測爲戰火不再擴大至現在以上、或可由於意希兩國之直接交涉、成立和平、惟二日意官方斷然否認意希和平說、表明强硬態度如左、雖傳播意希戰爭能藉直接交涉有和解之各種流言、惟意大利毫無和平交涉之意見、意大利爲貫徹目的、斷然決意繼續戰爭、

美對三國同盟
認識極端錯誤
松岡外相談

【東京二日電】日德意三國條約締結以來、第三國尤共美國誤解條約之目的、竟有以爲該條約係以彼國爲目標而成立之錯覺、乃出以遠東美國僑民之撤退、對蔣借款供與、太平洋軍備强化等之措置、目下進行中之大總統選擧戰、更夾着遠東問題、顯然與國民以注視之傾向、松岡外相謂美國政府之態府、係不解每有機會則闡明主旨之日本誠意、帝國對此雖無何等痛痒、然於同盟成立後東亞事態無何等變化之今日、以帝國爲目標之美國態度、極爲不可解、二日夜外相發表談話如左、（圖即松岡外相）

次期美國大總統、果誰當選、非余所知、亦非余應加論議者、至於前此美國國務省勸告在東亞美國人之撤退事實、與目下進行中之大總統選擧、有如何關係、余亦完全不知、又不能胡亂推測、只關於日德意三國條約之本質、曾屢屢闡明、又該三國條約成立以來、各方面之情勢、亦完全無何變化、而美國政府竟取此等措置、究竟根據如何理由、爲完全不可解、

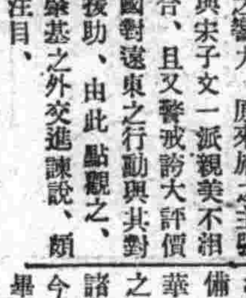

明治神宮体育大會
競技八日圓滿閉幕
興亞健兒意氣昂揚收有終之美

【東京三日電】第十一次明治神宮國民體育大會、前後舉行八日之久、於明治佳節之十一月三日、在神宮外苑競技場、行莊重嚴肅之閉會式、是日、天晴氣朗、該競技場內、觀衆人山人海、選手皆展開力戰、下午四時三十分、由播音機發表閉會宣言、光榮之競技優勝者三千名在前、職員選手等一萬五千人繼之、堂堂行入場式、時會場一帶、莊嚴靜肅、有個谷英男君捧聖炬旗出現於選手之前、使人深爲感激、群唱國歌、遙拜宮城、遙拜明治神宮、遙拜橿原神宮、獻讚歌歿勇士英靈已、燃神宮神火之神火隊、隨男女二百之火把團後入場、衆唱明治神宮國民体育歌、高遏夜空、時神火隊對正面廿七處篝火燃着、二百火把、吐信信火舌於競走路上、壯觀頌奏、而廿四名選手代表、於全場觀衆中、受金光大會會長授與表彰狀、次之、會長致辭、奉裝聖恩旗畢、衆集中國旗臺、徐降會場之旭日旗、此一瞬間、金光會長發聲、高聲三呼萬歲、最後宣言閉會、時正六時也、聖戰下三度舉行神宮大會、始終一貫「眞摯報國」之意氣、飾善始善終之美、

閉會之辭　金光厚相

今日重蒙總裁秩父宮殿下、賜以優渥之令旨、指示應進之途、更蒙三笠宮殿下及各宮殿下台臨、此則實爲關係者感激不置者也、他方更望選手諸君、此次旣獲參加本大會之光榮、在明治神宮境內、更將素日鍛練之精彩發揮、今後更應奉體總裁宮殿下之令旨、鍛練心身、以發揚本會之精神、以全槍後國民之責、以報聖恩於萬一也、更望滿洲國參加之選手諸君、乘本大會之機、鞏固互相提携之精神、而有貢獻於日滿一心一德之宣旨也、

圍繞意希戰爭
巴爾幹諸國之動向

【紐約一日電】圍繞希臘巴爾幹諸國之動向、益趨活潑化、綜合一日達到當地之各國情報、所論如次、

一、據保加利亞確實消息謂現在羅馬尼亞國內之德軍、頗爲活躍、據三十一日夜由羅馬尼亞方面歸來之旅行者談稱、現在羅馬尼亞及保加利亞國境鳩附傑維市及此外國境二處爲中心、德軍之增援部隊、已陸續開到、

一、索菲、拉多維亞與君士但丁堡、雅典、沙羅尼加、不加勒斯多、佈達佩斯中間之國際電話、於三十一日、突然中斷、

一、猶哥斯拉夫有傾向意大利側之行動、一日駐猶哥之英國公使館、對僑猶之英國人、勸告其於四十八時間以內撤退、此舉或出於鑒於現狀之遍迫、他方猶哥政府鑑於一日當勢之發展、已聲明努力維持平和之意、

一、土爾其伊諾紐大總統、一日聲明土爾其決追隨蘇聯領導之後、此爲該國初次大膽率直聲明立場、頗堪重視、

一、方該大總統一日已與英近東軍斯密士參謀長會見、協議終了、並據安果拉之情報云、土耳其政界對於羅馬尼亞之德軍通過保加利亞、對於希臘之進擊、頗爲憂慮、

英海軍在希領上陸

【倫敦三日電】自意希開戰以來、關於英國對希援助、有種種風傳、英亞歷山大海長、於三日晨、以無線電播送英兵已在希領上陸之旨、發表如次、我等期尊重與希政府中間之條約、英海軍已在希領內上陸、行使可能範圍內之行動、

意空軍爆擊
希臘十二都市

【雅典二日電】希臘治安省二日發表云、意大利空軍、一日爆炸沙羅尼加及希臘之戰略都市十二處、死者九十、負傷者二百名云云、

美總統選擧戰
愈趨白熱化

【紐約三日電】美國大總統選擧戰、羅斯福、威爾基兩派、皆極盡所有聲勢與智能、拼火花於必死之攻防戰、同時關於得票數、羅氏民主黨側之選擧委員長夫林氏預料、以爲羅斯福於四十八州五百三十一票中、可獲得卅九州四百廿七票、確實當選無疑、而共和黨選擧委員長馬欽氏預料威爾基所獲得之票數爲希望數字已

美艦隊向法領出動
哈爾長官仍廻避言明

【華盛頓二日電】美國大西洋艦隊、已向法領馬提尼克諸島方面出動、此項報道、各方面以爲或爲美國政府接收該島之準備工作、極爲關心、但哈爾國務長官、二日會見記者團之際、已述說德法關係、極見明確、是以目今極非美國表明態度之時、但今次美國海軍之出動、僅係平時之訓練與哨戒而已、並無何等特別之意義、故希予以諒解也、而第三國外交方面、以爲哈爾長官、對法關係、特如對於西半球內之法屬領問題、避免明言者、係鑑於遠東及歐洲情勢動向微妙之際、在可能範圍內、延期闡明政府之態度、以牽制維西政府與德國關係之緊密、

晚刊一大張

全滿歷史最古之專門店

金華號
大連市山縣通
電話(2)六四九七・振替大連一五九八

張氏疳藥……治小兒疳癖積聚停食痞塊

男女良藥 婦女月經丸
每盒十二付 國幣叁圓

國內著名藥房均有代理

羚羊清毒散……治嬰兒斑疹瘟疹流行時疫

輔兒康……清瘟解毒散火排熱小兒唯一保命寶

保肺素
專治男婦各種肺病
打倒咳嗽撲滅肺癆

▲肺臟嬌怯▼
▲最怕咳嗽▼
▲久嗽不息▼
▲肺癆乃成▼
誠可怕之險症
育生堂藥店

育嬰寶……治小兒咳嗽喘急驚風抽搐及初生百病

舒肝靈……治男婦胸滿腹脹心胃疼痛

德壽補腎丸
各埠均有經理代售函索即寄

婦女月紅丸……治婦女經血錯雜赤白帶下

宮中擧行森嚴之 明治節儀典

【東京電】明治節之佳日三日、宮中擧行森嚴之明治節儀典、是晨、宮中三殿神域、早已淨除、三條掌典長以下掌典部員奉仕、奉典神饌幣物、三條掌典長奏上祝詞、午前十時御代拜奉仕之康大寺侍從、恭謹拜禮、詔終、宮內省勅任官總代木下帝室會計審查局長官、同奏任官總代權藤宮內技師拜禮、御典告終、恆例之賀宴、宣告停止、此日明治神宮、則派欽派掌典庭田重行伯爲勅使前往、奉陳奉幣、秩父宮殿下及皇族均參內、向天皇 皇后兩陛下致賀、近衛首相以下文武百官午前九時許、相繼參內、簽名參賀、自宮中退下、

寫眞首都明治節祭

國都新京値此菊花佳辰之明治節、自午前十時於新京神社由關屋副市長以下多數職員參列之下執行明治節祭、以祈願皇室之彌榮、與皇軍武運長久、其他各國體均有式典之擧行實爲意義良深之一日也、（上圖在首都神社內攝影）

軍司令部奉拜式

値此菊花薰薰之明治佳節、關東軍司令部當局自午前十時開始由梅津關東軍司令官以下全員參列、回憶明治大帝之鴻業、擧行以嚴肅之御眞影奉拜式、並祈念皇軍之彌榮、

百三十三人恩赦出獄

値二千六百年明治節、司法省擇此意義深遠之日、廣開宏大無邊之恩、恩赦獄囚、調查全國五十刑務所、今晨對於顯有悛改之行刑業績較擧的模範囚、彼等刑期終了三分之一共百三十三名、許可假出所、此百三十三人對於聖恩、感泣不已、誓行更生、復歸家庭、浴此恩典之人士中、有二二六事件、山本元少尉等八名、血盟團事件之菱沼五郎（廿九）小沼正（三〇）狙擊濱口首相之佐鄕屋留雄（三三）三名、共十一名自自小菅刑務所出獄、統天誅事件之鈴木猶（三一）自豐多摩刑務所出獄、盛受先輩同志多數迎迓、

明治節日東京市 奉祝式典嚴肅隆重

【東京電】本年既爲紀元二千六百年、更爲明治神宮鎮座二十週年之佳辰、而三日又逢意義深遠之明治佳節、是以一億民衆、莫不敬慕明治大帝之功德、追憶聖業之偉大、是日午前九時（國民奉祝時間）、全國民齊恭行默禱、而學校、官衙、會社、團體等、各擧行奉祝式典、全國各地、皆有表示、而示祝意、帝都是日、秋空晴朗、微風少動、乃極好之奉祝溯、明治神宮、午前八時十分、經勅使庭田掌典參拜、近衛首相及以下各閣僚文武顯官、亦恭肅參拜、嚴肅擧行例祭、恭行奉拜之民衆、自晨刻逐次到場、至內苑及外苑之人數、竟達百數十萬之多、特以本日爲期、開始擧行紀元二千六百年奉祝美術展覽（日本畫工藝）此外又擧行子實、庭之表彰式、教育功勞者二萬八千餘名之表彰式、皇國奉仕隊之市中行進等種種行事、點綴佳節、是以帝都之今日、奉祝色彩、濃厚至極云、

駐哈德領事榮轉

駐哈德國總領事館副領事貫利維基氏、茲受到以一日之命令、榮轉駐滿德國公使館官補、

首都民族大博物館 農民居家完成 繼續建各系民族八分館

【新京專電】國立中央博物館、爲高揚滿洲民族文化、完成世界有數之民族大博物館、已自本年四月於南湖畔、以九萬坪之敷地、着工建設、其第一館之北滿農民居家、已於前項完成、對於一切陳列亦均告竣、即將準備自明春開館、此北滿農民居家、係占用敷地三千坪、就中並置有圖書室與撥現地構成以居室家具構成展示場及民芸展示場花壇土俗諸展示場、現中央博物館當局、將更繼續建設日本農家、蒙古地域喇嘛房屋、以及配置遼代古墳之復原、及白系地域北滿農民之居家牧場等八分館、預定完成以最完全之民族博物館云、

新穀感謝祭 在農事訓練所執行

【新京專電】中央農事試驗所、爲供俸農民由辛苦所收穫之五穀、向天帝捧以感謝之至誠之新米穀感謝祭、已於三日午後二時由于興農部大臣及多數關係方面諸名士參列之下在國都南郊中央農事訓練所農場、由藤原所長爲祭主按神式執行嚴肅之新穀感謝祭云、

在滿日學校 採滿語教科書

【新京專電】在滿教務部管下各小學校、係自尋常四年起、以滿語爲正課而教授、照令學期爲實行學童之學科負担減輕與强化体育重點主義、將四年起之滿語教授、改由五年起實施、故滿語教科書、亦於五學年採用、如斯則各學年皆使用錯一學年之教科書、最後則餘下一年份之教科書、於教授上殊爲不便、且滿洲建國之日本人第二世、滿語乃常識上所必需者、故以國民學校制實施之機、與從前仝樣、再自四年起教授之議案翻起、是以教務部關此此實施檢討中、

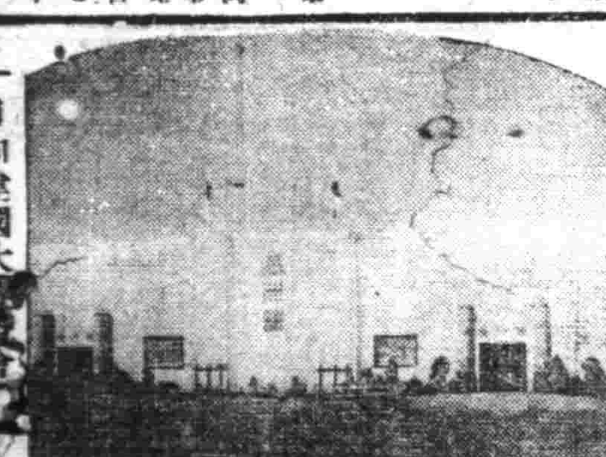

一日向建國大博覽會一

奉祝紀元二千六百年之日向建國大博覽會、在宮崎市擧行、我國亦行參加、設滿洲特設館、出品則已入選爲二等獎、（圖即滿洲特設館之外觀與內部）

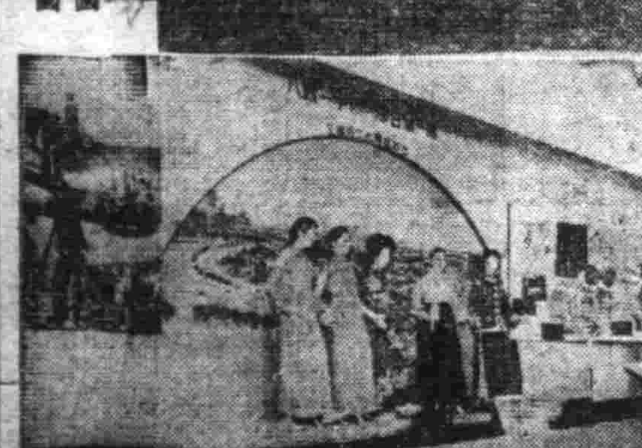

厚生大會華代表自長崎歸國

【長崎電】前於大阪擧行之興亞厚生大會、以中國代表出席、次即視察各社會事業之中國國民黨中央執行委員勞年氏以下五人、刻因事畢、已於三日午前十一時、搭乘長崎解纜之連絡船長崎丸、而歸國矣、茲據其團長勞年氏於船中暢談如次、

自上月十五日於長崎登陸以來、因受朝野各方面絕大之擬援與歡迎、殊使一同不勝感激、查東亞新秩序之建設實非容易、此尤其必須依中日兩國之提携、始能確立、此次余等之訪問見政府要路各方面等、皆爲情最溌剌之青年團、故更得深其之印象焉云云、

無線電聽取時 一元許可費免收 每月聽取費仍照舊

自十五日起、無線電聽取許可費（一圓）免收！交通部爲此事、刻正與電電磋商中、爲謀放送之普及與促進、並爲減輕滿系聽戶之經濟負担起見、修改放送聽取無線電話規則之一部、將於一兩日內、公布交通部令、自十五日起實施、然每月之聽取費仍照舊章、雖已免收聽取許可費、但欲聽取時、必須照舊請求許可者、自勿待言、

防屑物商橫行違法 警當局令注意 並對一般家庭要望各項

奉天市內之乙種屑物商、達千餘名、近因惡質屑物商之橫行、警察當局爲主休、對於乙種屑物商一齊實施調查、四日初次之檢查、施行於大和區管內、對於區內營業者二百四十六名檢查許可證、採取指紋照片、由古田保安主任、吉原司法主任、促令對於防犯及其他注意、而警察當局對於一般家庭更要望如左之注意、近日惡質屑買商之橫行、屢有所聞、故現在對屑買商、施行嚴重調查與教育、以求減少惡質業者、而當發見不正業者之際、盡正式業者有許可證、又胸背附有號碼、可記下號碼報告當局、且非正式業者之以擧價買入、近日頗爲橫行、一般家庭亦多有向高價買入之不正業者賣卻之事、希望注意、

駐奉德領事館 慶祝三國同盟 祝賀歡宴大會

德領事館同盟祝賀會

期對日德意三國同盟成立慶祝、在奉德國總領事館、二日午後七時半始於協和街之德國人俱樂部招待金省長、鄭市長以次在奉名士及在德僑等一百五十餘名、擧行慶賀茶話會拉摩總領事致詞謂日德意三國堅固血盟乃係招來世界之新秩序建設者、後擧行茶會、九時始閉會

新京防疫總本部 討鼠檄文

新京防疫總本部、三日午後五時發表如左、

關於滅鼠一項、因鼠於有人居住之處必有其存在、此實爲天意、是以欲使新京市街鼠完全滅絕、實係困難、但鼠乃係可怖之百斯篤媒介、市民應不拘天意、而應將此毒物滅絕、有人之處必有鼠之理由、咸因人予鼠以食物及住居之便利所致、預料新京數有五十萬之鼠在、此係因一人之剩餘、一人之住處、是可養鼠一隻、一人之住所故也、有老鼠一隻之住所故也、試將鼠胃剖而查之、則可判明、人生食物副食物、亦係鼠之生食物副食物、小麥、包米、高粱小米、豆類、野菜等、完全尙有鼠假設一隻鼠一月食二瓦小米、則五十萬匹須食一噸、一年爲三百六十五噸、小米一噸之公定價爲一百六十九圓七角、即一年內須食予鼠以六萬餘圓、實係少量者、或者一日有食五瓦十瓦者、如是則一年之價格爲一年五六十萬圓之夥、如在加以蘿蔔及胡蘿蔔等、則一年之損害必達一百萬元左右、如在推其他之損害、則實出吾人意料之外極爲鉅大、鼠族所以能如此有豐富之食物者、實因頗下水道爲安局之處而果腹者也、於茲已判明滅鼠之方法如下、

一、首須使地上地下清潔以不使其類存在次則須不使其自地下出現於地上侵入之、

二、防其使入食物之所在、

三、不使剩飯流入下水道、

四、剩飯可置一耐鼠齒之器皿內、且應急速處分之、

五、實行捕鼠、

（甲）科學殺鼠方法

（乙）以捕鼠器之法、此時應選查鼠之飼油炸物、雖爲鼠所愛好者、但並非係其主食物、如其好飼時、則爲適當並須留意由捕鼠器之排臭及放置場所等、凡市民皆以不屈不撓之精神、繼續努力、

熱河省條兒溝發現大煤油鑛

【承德專電】於熱河省經一好事者發現煤油有望之鑛區、爲鑛產滿洲、國策重要資源放一大光彩、鑛區所在地、係於熱河省錦古線沿線上離板城驛六里之條兒溝、蓋去年七月經居於承德之森山繁綠、奧山俊夫兩氏、發現該地附近之井水中浮有油質、爾來一年有餘、由外行亘該地附近一帶、探查結果、已確認有煤油之產出、遂懇託吉野滿業理總裁、經吉野副總裁介紹、由鑛發會社中川副理事長將右鑛區登錄、與以證明、故急速委屬斯界之權威原商工省技師小林巍一郎博士赴現地調查、小結果證明現在之鑛區、並與阜新加來諸礦相匹敵、地形及含油地質亦備有非常好條件、

對連枝山脈共產軍 展開大殲滅戰

【太原二日電】爲斷然殲滅以太原北方連枝山脈爲根據而蠢動之共產新編二百七旅、百二十師三百五十八旅共匪之日軍村上、大村、上野、根岸各部隊、以二十八日拂曉爲期、一齊開始行動、在太原北方百公里之米峪鎮一帶地區、對敵敢行殲滅包圍攻擊、即由南方進擊之上野部隊、三十日達分口鎮、（米峪鎮東南二十三公里）由東南方猛進之根岸部隊、亦攀散所在之敵、三十一日進出至分口鎮西南十八公里、又一方由北方一擧迫於敵根據地之大村部隊、三十日早已殘滅米峪鎮、繼續進擊、而井上部隊、已進出米峪鎮東北方十公里之下原鎮、在米峪鎮粉碎敵之兵器庫、迄現在所判明之戰果、爲敵遺棄屍体百六十五、鹵獲品小槍七十七、自動短槍七十三、自動長槍二十三、手榴彈二十六、電話機八、交換器三、及其他彈藥多數、

城內申大號人絹商 大宗衣料被盜 雲裳工藝社亦遭賊光顧

瀋陽區一德街六段一八三號申大號、係一人絹批發商、執事人爲馬孟周、山東人氏、日昨不悉深夜何時、有賊潛入庫房、大展妙手、竊去多季衣料甚多、價値在一千五百元以上、經人發覺後、恐係自盜、會一度檢點、終不得究竟、於是乃於三日報官請求查緝云、

又瀋陽區一心街六段四五號雲裳工藝社、乃王鳳鳴所經營、年來生意頗稱不惡、致爲鼠輩垂涎、於三日午前五時許、乘全社人等均在睡鄉之際、侵入室內大竊特竊損失匯小云

天氣豫報 五日 東風 小雨或小雪

昨日溫度 最高 二度七 最低 一度五

來共幽人把茗杯 ——東渡視察美術散記之七——

本報記者 于蓮客

四壁琳瑯積畫村、小樓聽向陰綠間、帶秋最好逢佳日、來共幽人把茗杯、

（新龍土町訪梅原畫伯）

經過了兩天風雨以後、忽然晴朗爽朗起來、「莫辜負秋佳日過」、人人都有這種心理、何況我們又在客中、所以絕早的就走出旅館、去到上野公園不忍池畔看紅葉、並在附近天神界有便堂裡吃了一回蜜豆、那裡有一家滿洲飯館、叫做「五十番」、草草杯盤、略嘗鄉味、因爲怕遲誤了梅原（龍三郎）畫伯的約會、在正午以前、便赶到新龍土町他的家裡、

畫家總有一種雅人深致的風度、小樓一角半掩綠陰、門庭內幽靜得和寺院一樣大有「結廬在人境、而無車馬喧」的意味、隷他很不客氣把我們引到他的畫室裡去、把茗閒談、佐以糖果、並取出許多名畫和他自己的作品、給我們看、如同富岡鐵齋的山水冊和大雅池霞樵的山水巨幅、都是很難得的精品、他自己作品、有寫北京宮殿實景的、有給法國西女人素描的、還有描摹台灣風俗的、足見此老半生游蹤所至、可以說是「身遊萬里半天下了」、

他因爲曾被我國聘任充過國展的相談役、所以對於我國美術事業、十分關心、談話的時候、再三再四打[illegible]、並注意到後起的畫家[illegible]造成問題、在他的意思、是希望各都市都要結成畫會、在首都並設立美術學校、一方研究、一方教育、尤其是希望保守我們東洋畫的固有精神、不要叫牠失掉、更不要叫牠成爲歐化、

我們從梅原畫伯家裡告辭出來、因爲天氣還早、又去逛新宿、把三越支店和伊勢丹兩個百貨店都參觀了一回、在三越支店的八樓上、正由日本藝術寫眞協會開「紀元二千六百年慶祝寫眞展覽會」、陳列的出品、非常之多、大致分成七部分、第一部作品、是關於有歷史性的、由島山悌成的「四部作」中了特選、第二部是關於介紹鄉土的、特選作品是山田治夫的「水牛與農民」、取景頗富畫意、其餘五部、是國際觀光局、鮮鐵、滿鐵、德國、觀光局、宣傳館情報部的出品、也都各極其妙、在我們參觀完畢走出來時、已是滿街燈火了、

商業登記

○滿洲生活必需品株式會社更正（支店）一、康德七年一月三十日目的更正如左目的一、生活必需品之輸入、購買及配給二、生活必需品之委託購買及委託販賣三、受經濟部大臣之許可前二號附帶之事業並生活必需品之製造對於販賣事業投資四其他受政府特別命令之業務一、康德七年一月三十日理事木村正道之住所更正爲大連市西公園町四十九番地滿鐵社員消費組合內一、康德七年一月三十日監事香文鴻之住所更正爲奉天省海城縣城內至善區昇平街一一七號

○國際運輸株式會社變更（支店）一、康德六年八月三十一日本店變更如左本店奉天市大和區千代田通第十二號一、康德六年八月三十一日奉天千代田通第十二號之支店變更如左支店奉天市大和區千代田通第十二號康德七年二月十四日登記

○通聚製革廠合名社支店廢止（支店）一、康德七年二月一日廢止錦州省錦縣東大街四十八號之支店

○株式會社錦州市場變更一、康德七年二月五日董事香取貞榮辭任左記者同日就任董事二階堂義隆錦州市正陽區吉野街七番地康德七年二月十七日登記

○合名會社同濟解散一、因總社員之同意康德七年二月十六日解散

○合名會社同濟淸算人選任一、康德七年二月十六日左記者就任淸算人劉鳳書錦州市城內區西街路南門牌一九四號趙潤身錦州市城內區北街路西門牌四八號

○合名會社天泰合支店廢止一、康德七年二月二十一日錦州市北關區北大街二三九號廢止康德七年二月二十一日登記　錦州區法院

○聚泰昌合名會社變更一、社員羅文明包兆煥李存誠呂東陽王明德康德六年十貳月貳拾六日各再出資國幣九千圓社員吳從之周爾堂同日各再出資國幣貳千五百圓共出資額變更如左國幣九千圓全部履行羅文明國幣九千圓全部履行包兆煥國幣九千圓全部履行李存誠國幣九千圓全部履行呂東陽國幣九千圓全部履行王明德國幣四千五百圓全部履行吳從之國幣四千五百圓全部履行周爾堂康德六年拾貳月貳拾六日登記　蓋平區法院

○聚泰昌合名會社變更一、康德六年十貳月貳十六日本店變更如左本店蓋平城內南大通五區十八牌門牌貳四壹號一、康德六年拾貳月貳十六日社員羅文明李存誠吳從之住所變更如左羅文明蓋平城內南大通五區十八牌貳百四拾壹號李存誠蓋平城內南大通五區十八牌貳百四拾壹號吳從之蓋平城內南大通五區十八牌貳百四拾壹號康德六年拾貳月貳十六日登記　蓋平區法院

○聚泰昌合名會社支店設立（本店）一、康德六年十貳月貳十六日支店設立於左地支店營口市太康區康德街五十九番地之壹康德六年十貳月貳十六日登記　蓋平區法院

○滿洲中央銀行變更（支店）一、康德六年拾月拾六日郭家店滿鐵附屬地南一條街二丁目五五四之支行變更如左支行梨樹縣郭家店街協和區壹牌貳零號一、康德六年拾月拾八日遼陽縣城內北大街路東之支行變更如左支行遼陽市文聖區豐樂街貳陸四號一、康德六年拾月拾九日凌源縣城內東大街路北七四號之支行變更如左支行凌源縣凌源街東大街甲六四號一、康德六年拾月貳拾壹日營口埠內馬市街六壹號之支行變更如左支行營口市太康區厚生街第四參號地一、康德六年拾貳月貳拾壹日錦州省盤山縣城內之支行變更如左支行盤山縣盤山街天順區第參號一、康德六年拾月貳拾參日綏中縣城內南關東大街壹八八號之支行變更如左支行綏中縣綏中街南關東大街區壹貳八號一、康德六年拾月貳拾四日奉天城內大北門裏四號之分行變更如左分行奉天市瀋陽區一德街六段八號一、康德六年拾月貳拾四日平泉縣城內北大街路西之支店變更如左支店寧城縣平泉街北大街第九貳號一、康德六年拾月貳拾五日錦州省錦西縣連山正陽大街壹參號之支行變更如左支行錦西縣錦西街正陽區第六貳〇號一、康德六年拾壹月六日寧安縣牡丹江太平路之支行變更如左支行牡丹江市太平路壹六番地一、康德六年拾壹月拾參日錦縣車站中央大街之支行變更如左支行錦州市正陽區中央大街九番地一、康德六年拾壹月貳拾壹日富錦縣城內中央大街路北第五〇四號之支行變更如左支行富錦縣富錦街中大街釜增區東演分區第參四六號一、康德六年十壹月貳拾壹日巴彥縣巴彥街東門裡太平街東頭路南參七七號之支行變更如左支行巴彥街香雲區五牌六六號一、康德六年拾壹月貳拾八日吉林城內西大街之分行變更如左分行吉林市德勝區江門町西大街公字四號康德七年壹月四日登記

○義大號合名社會解散一、因總社員之同意康德七年壹月壹日解散康德七年壹月七日登記　蓋平區法院

兒童作文懸賞大募集

一、題目　農產物增產談

二、文體　言文語体均可，字數不限。

三、應募資格　全國之國民優級（公學堂）以下之男女學生。

四、截止日期　十一月二十日。

五、發表　於本社雜誌「農業進步」十二月號及「農進時報」十二月號。

六、賞金　最優等入選者五名各贈獎金五元。優等入選者十名各贈獎金三元。佳作入選者八十五名各贈本社出版兒童故事一冊。

七、稿寄　來稿請寄本社編輯局。

八、注意　來稿務請註明學校名，學年，級次，年[illegible]，住址。

農業進步社

亨得利

專信高尚鐘表眼鏡

奉天城內中街

森永餅乾

★

最合理的最經濟
的食用美味衛生
於有限貴重榮養

世界珍聞及其他

英戰時之農業對策 未服兵役者須從事耕種

上一次世界大戰封鎖德國、使德國嘗盡了飢餓的痛苦的英國、在二十年後的今日、想不到也遭了德國的「逆封鎖」、平時食糧的十分之八尙且須要由國外輸入的英國現在戰時假如果眞被德國封鎖了幾個月、什麼東西都不說由國外輸入、那麼結果是不難想像的、因此、最近哈德遜農業部長發出左列要旨的命令、

一、中學校已卒業、還未編入兵籍中的人、在被政府徵召去以前、須從事於農業、

一、凡是當男子的、應該惜寸陰來專心從事野菜的種植事情、

一、英國國民勤勞運動的標語是、『拚命地掘地、拚命地耕種、拚命地割稻、拚命地收穫』英國的年青、少年人們根據著農業部長的命令、而邁進於食糧增產的國民運動、哈特爲了這些青年、還特地實施兩個月間的農業訓練、此後還要實行開墾荒地與未耕地、爲防止同部的農業勞働者轉職軍需工業、農業勞働者的薪金一律提高、對於都市上的軍需工業會社、禁止僱用農業勞働者、（含予）

科學珍屑

有顏色的雪 誰都知道雪是白的、所以、我們常用「雪白」這兩個字來形容一樣很白的東西、然而、有很多人已經親眼看見過有顏色的雪、在北極可以見到深紅顏色的雪、聖伯納山和加拍芬山上的雪是很美麗的玫瑰紅色、南美洲的安迪士山上常有粉紅顏色的雪下降、這些還不算希奇！在南極却發現綠顏色的雪、匈牙利搭特拉高山間所降下的雪都是黑顏色的、紐勃蘭斯域克的南輿克尼地方常看見非常明亮的黃顏色雪、一般科學家研究雪所以有顏色的結果、發現有顏色的雪裡含有一種很微小的藻類植物、由藻類很微小的顏色乃形成雪的顏色——如果藻類植物的顏色是紅的、那麼雪的顏色也就是紅的、

地球是方的 在科學發達的目前却有人說地球是方的、這並不是復古運動、是經過許多科學家長時間的研究和實驗的結果、地球是方的雖未爲大衆所公認、但根據他們的解釋學說、或有可能的趨勢、他們的學說是、地球當初本是一團熾熱的火體、因爲海海的接觸了外圍的冷空氣層而凝結成一層固定的地殼、可是這層地殼跟着年代的久遠、而且內部也慢慢地漸因冷却起來、在物理學上我們知道一切物體熱漲冷縮、所以、地球的體積便要縮小、由圓變方了、科學家並在南北極等許多地方作這種實驗來證明這學說、

心臟的獨生 動物的某一器官竟能完全脫離整個機構而獨自生存、眞是科學界的奇蹟、一九一二年法國著名生物學家卡萊氏曾作驚人的發明、把該心臟放在胚胎液裡、於是心臟仍能維持生機、繼續至今已二十八年、現尙生存、並無異態、卡萊氏先曾作許多次的實驗、把生物體的一部份組織浸入新鮮的血漿內、可維持幾日的生存、後來才發現動物在胚胎時代每能生長和維持生命、蓋賴胚胎液的偉大作用、卡萊氏之學說經許多醫學家的研究、乃發明胚胎素治療法、能使人體細胞臟器和內分泌腺再生、醫治各種疾病、實使人類慶幸、

法國艦隊統計

近幾日德法西各國巨頭、連日會談、討論的中心自然是對英國的進攻問題、如果法國對英宣戰、以海軍與德義聯合、那末實力也不可輕視、法國原有的主力艦隊、有主力艦六艘、巡洋艦三艘、航空母艦一艘、甲級巡洋艦十艘、乙級巡洋艦九艘、驅逐艦十五艘、潛水艇八十三艘、合計一八八艘、共五八一、一二二噸、歐戰前所擴充的艦數計主力艦三艘、甲乙兩級巡洋艦各三艘、航空母艦一艘、但自歐戰開始以來、毀於德國者與兩次毀於英國者的艦隊、使法海軍的實力損失殆盡、幾乎不能成軍、法國在遠東的艦隊、自歐戰爆發以後、也多調返歐洲、在安南的法軍艦、有幾十艘砲艦、潛水砲艦測量艦等、最近法國允許安南自治、這些艦隊恐怕遲早有被召回歐的可能、

季燕芬歸京

〇〇〇〇〇〇〇 滿映今春出品『黎明曙光』在全滿各地公映、已博得好評、當該片在日公演、松竹來電招聘季燕芬小姐東渡、隨片特別出演、登台歌唱、此外有松竹少女歌舞團作後援、深受日本各界人士之熱烈歡迎、紅極一時、在東京、大阪、名古屋、京都神戶等地、現已公映完畢、於十月底歸抵新京云、

出演奉天的！評戲坤伶筱荷花

評戲坤伶筱荷花向以扮飾小生而馳名、此次臨同評劇大王筱桂花、由哈濱來、出演於奉天城內大舞台以來、其音韻尤爲寬亮、其號召一般聽衆之能力、並不稍次於筱桂花、她原籍爲關東州人、自幼即行習練評戲、因愛好男裝、故專門飾演小生、能戲頗多、隨筱桂花出演各地以來、頗受歡迎、她在台上雖然是個漂亮的青年、可是在台下却是位老老實實的少女、她對於作藝的人們、無論男女都是客客氣氣、但是有人問到她的終身大事的時候、她却羞而不答、現在跟隨她的、有她的母親哥哥嫂嫂、一家的生計完全是仗她而生活呢、（圖即男裝之筱荷花）

「地平線上」馬黛娟拔擢主演

滿映與大同劇團提携作品『王屬官』、完成以後、現又與奉天協和劇團拍攝一部『地平線上』劇體的大致、是描述建築工人的生活、以建築現場爲題材、演員陣容如下、男演員由奉協劇團的劉白、吳融、李浚、王潔寅、白平等協力出演、女主角魔光、由新京代表小姐馬黛娟擔當、扮演一苦力頭郭財的女兒該角適合其個性、諒可稱職、據云該片已著手開拍云、

第二局 以德報怨（蘭先）

九　八　七　六　五　四　三　二　一

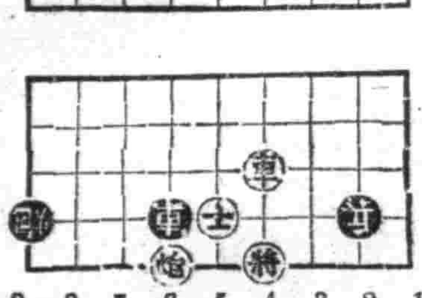

9　8　7　6　5　4　3　2　1

着法明日披露

（昨日四海一家之着法如左）

炮三平五　象五進三　卒七平六　帥五平六　卒六平五　車二平五　卒六平五　車五退一、炮五平四（紅勝）

無線電

十一月五日（星期二）

午前

七、〇〇（新京）國歌、建國體操、唱片

七、二〇（新京）格言、唱片知者不言、言者不知何福

八、〇〇（新京）清晨音樂國樂 1、夜半馬蹄 2、十面埋伏 3、青蓮樂府 4、威舞叢風曲

一一、〇〇（大連）家庭講話家庭的趣呼生活大連土佐町公學堂教師陳惠芝

午後

〇、三〇（奉天）清唱一、廣臺恨二、趕嶺信三、惜東風孫秋霞外

六、〇〇（哈爾濱）兒童時間合唱1、四部合唱2、獨奏3、四部合唱 哈爾濱市私立龍光商業學校學生『王維別友詩』『塞砧和月』『滿洲放送進行曲』外八曲指揮葉長春

七、三〇（新京）協和青年講座自然與人生協和會中央本部實踐科主任侯小飛

七、五〇（哈爾濱）京韻大鼓華榮滇笑客 外

八、一〇（奉天）河南墜子定軍山番月樓外一名

八、四〇（新京）電影中驪藝苑情侶由滿映試寫室中織季燕芬白玫外數名

一〇、三〇（奉天）滿洲新樂奉天新興民樂研究社 一、學曲 1、彩雲追月 2、翻姐兒 3、旱天雷 指揮佟震 二、民謠集三、歌曲 1、早行樂 2、滿塲飛 3、月夜小曲 4、夢中夢

九星日鑑

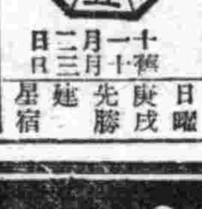

日曜	十一月五日
庚戌	十月初七日
先勝	
建	
星宿	

▲一白之人、所思之事雖行有餘力、然亦迷於選擇而不決、坤西庚吉▲二黑之人、受上峯惠賜罪薄不可倚人、須自勉勵、東坤丙吉▲三碧之人、事業須節節進行、但亦有缺欠和睦之處、壬癸丙吉▲四綠之人、雖似爽朗、但氣質不清、進退俱宜注意、壬癸巽吉▲五黃之人、運氣盛大、與長上疎隔、須加注意、巽東乾吉▲六白之人、有入有出、可得滿足、須注意失物、東丙壬吉▲七赤之人愉、快地勞作之日、須國家協力而進東壬癸吉▲八白之人、爲人勞而反受怨、須加注意巽庚世吉▲九紫之人、苟求急功時、運氣反而益形不暢、丙西甲吉、

如欲延年益壽 要服 補爾多壽

B77

本品能補救造血機能促進新生血球之機能更能創造新陳代謝機能、且使榮養佳良故此貧血諸症、虛弱症、慢性腸病、血氣勞、神經衰弱症、結核性諸病、藥效卓著、心身過勞、小兒發育不全、諸病後恢復期等悉奏偉大效也

服用容易・價目廉賤 滿蒙各埠藥房有出售

總發行 株式會社 滿洲藤澤商店

感謝治愈 婦女月經病

敝內人月經不準上患白帶病、經諸名醫診治均無效、身體日漸瘦弱、月經一月來四五次、色或紫黑、白帶淋漓、同時肚腹作痛、腰肢痠軟、氣喘心跳、頭迷眼花、精神更爲頹廢、痛苦之甚、難以形容、夜不眠、飯食不思、飲食之後胸腹脹滿、歷經名醫診治中西藥品每日服用數次、花錢很多、結果毫無功效、敝人焦慮不已、適逢表弟由京來奉、言及伊內人患月經病甚重、永未生育、各處醫治無效、後即到玉德堂購調經育生丸服後即將病治愈、生一男孩、敝聞表弟之言後即往奉天大南關玉德堂購調經育生丸三盒、服後月經準確身體健壯、諸病霍然全愈、又介紹親友婦女患者服此藥亦均奏奇效、實爲濟世之聖藥、敝感念聖藥治愈之恩無以爲報、特此登報以申謝意並介紹婦女患病者速購此藥服用早除痛苦而享康健外埠患者購藥去信奉天大南關大什字街南劉長油坊胡同玉德堂藥店即寄

感謝人奉天大和區康泰街三段七五號 陳子祥啟

鳴謝 治愈婦女病

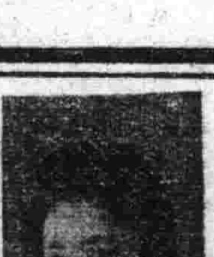

敝內人身體虛弱月信不準忽前忽後時犯頭暈白帶甚多、每逢月信腰腿疼痛、四肢痠麻、三次黑紫成塊、月不見腹內痛更重、生氣或食生冷即痛、曾延醫診治服藥無效、頭暈目眩、飲食不思口乾舌燥常作惡夢日夜呻吟痛苦難言、請遍名醫診治服藥無數無有功效敝人束手無策之時、於無意中閱報見有寬甸縣任先生感謝奉天玉德堂調經育生丸之功效、好其夫人之重病、到該堂購買兩盒內人服後大見功效又購兩盒完全治愈、病塊化淨、諸病全愈而紅體健前後如同兩人、爲報謝藥無效不料服此聖藥病症全愈感恩之餘無以爲報、請將內人服後實效及照片登在報端特此鳴謝並介紹患病婦女醫藥無效者速服此藥以便早脫苦海▲調經育生丸大盒裝四十付六圓五角小盒裝廿付四圓外埠患者函購加郵費兩角玉德堂藥店在奉天大南關大什字街南利長油坊胡同

鳴謝人 奉天大西關大什字街明山補帶鋪經理 紀子明謹登

度量衡 奉天小東門裡大街二號

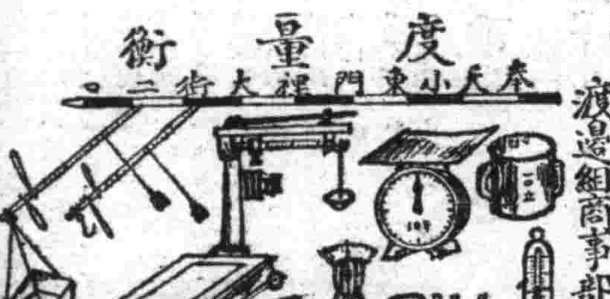

度量衡器 自動合秤 上皿天秤 化學天秤 丹眉秤 指尺 各種

計器 寒暖計 体温計 压力計 聯成計 比重計 外各種

渡邊組商事部 電(四)三九七六番

奉天省許可證 外埠函購 信用付款 郵費加 掛號費郵

脾腫良藥 安全消臌散

主治 一切脾腫水臌氣臌單腹脹等症均有特效

定價每盒九付國幣四圓加郵費每盒國幣七角

總經售處奉天大東門裡路北至仁堂藥局

漢醫 王景泉謹啟

民益鐵工廠出品

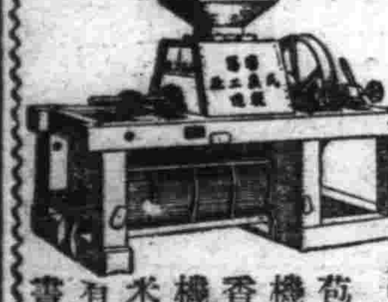

奉天市瀋陽區惠工街三段三九（工業區一馬路）

發明發賣人王伯勛

苞米蕎麥穀物粉碎機輕便精白機自動香油機豆腐砵昇降機淨糠機及其他粳米機之附屬品等備有樣本及詳細說明書函索即寄

正確的生髮頭水

如斯之惱亦俄然解消！

◎強烈性之頭皮病、苦惱毛髮脫落者

◎病後產後毛髮稀薄欲恢復之人

◎對苦惱之少禿無贅論、欲望毛髮美之人務請使用爲要

養毛頭尼克（ヨウモトニック）

保持日滿麗人特殊之黑髮美！

養日本藥業界著名之三共株式會社研究室以一毛髮生物經多年之研究之結果、始發明成功、現代無論各科之專門醫師及美容術者、均皆歡迎愛用本品、且博得最大賞用好評、

頭垢不是件特別惹人注目的病、但掉頭髮若是利害了、漸次就入於禿頭狀態、所以、壯年禿髮脫髮、不論是男性或女性、倘如發現頭垢繁多而掉頭髮甚酷的脂性脫髮者、務要在其初期、應用『養毛頭尼克』底醫療性能、並可清治那疾病異狀的根源、當那還未倒不可治的時期裡、一定會立見功效的、

無償獻上 試用瓶 請附郵票函索試用瓶

總發賣處 東京室町 三共株式會社

痔瘡藥 化痔散 龍士 外敷 化痔膏

○適應症 各種痔瘡痔漏膿血常流大便走血脫肛及一切肛門症……圖案痔圖說明付郵票四分即寄△招募各省縣代理

奉天大西關大街下頭路北八十八號 張三多堂藥店

補腎健腦 黑色大補丸 婦科靈藥 一活絡調經丸

頭痛

天字牌頭痛丹

調售一味 請注什丹

立刻止痛 馬上舒適 功效神速 百發百中 藥性和平 男女咸宜

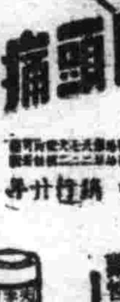

總發行所 奉天小西門裡 法租界八仙橋

兜安氏利腎丸

專治 水腫 背痛 腎虧 風濕 淋濁 兼治

腰痠、背痛、風濕、水腫、腕便頻數俱因腎虧或泌尿系器官失司而起、「兜安氏利腎丸」因特其純正之特製藥料、故久經著名爲上述各症之專藥、此藥爲尿酸毒素之有力溶劑、賦解毒利尿之功、兼治淋濁膀胱發炎諸病患焉。

「兜安氏小粒通便丸」爲最溫和可靠之消滯通便良藥。

藥房均售

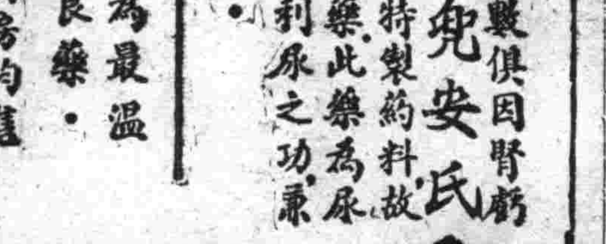

兜安氏西藥公司啟

上海江西路四八九號

KP-LLP 891

妳記得否

妳從前是何等康健！

雖然一天勞動妳仍能於晚間享受妳所愛好之娛樂吃飯無積滯之虞睡眠收養神之效妳從不知道甚麼叫做神經症日常生活簡直都是快樂凡此種種妳記得否

韋廉士醫生新紅色補丸可使妳又覺那麼平安康健不要太息年華已逝不要以爲那些健爽日子永不再來但服韋廉士醫生新紅色補丸妳可覺得又那麼平安康健不論妳年齡若干那青年新鮮元氣之感覺都可恢復韋廉士醫生新紅色補丸由其增進血液質量之功會使妳復得精神毅力會使妳頭腦靈敏神經健全充滿新力量新愉快不久眠食工作均見較佳妳不但自己覺得年青即別人看妳也見年青因爲妳的眼睛又復其晶瑩面頰又復其紅潤雖極勞苦之日亦不能阻妳生趣之盎然　請試試此世界馳名補血健腦品看其治理貧血、腦弱、食滯、早老、瘋痛、瘧疾、久病之後身體虛弱以及婦女特症奏效如何迅速也藥房均售或向上海江西路四五一號韋廉士醫生藥局購備

晨 62

本報文藝徵文一等當選小說

里雁作　楊柴畫

他咳嗽一下繼續說下去、

〃其實這事情雖然是起於最近、但在很早以前、我就這樣料到了、在從前、你常常爲了什麼而悲哀、我沒有眞的告訴你、是因爲免得使你悲哀和我的猶豫、遲延所致、那就是爲了想到今天、〃

〃我的父親在病着、將來家庭的重担、只好放在我的肩頭上、他們很愛我、對我很關心、所以他要完成我的婚事、使我繼承他的地位、最近就要爲我娶妻了、爲了我一生的幸福我應該反抗、但是他現在正生着病、我若那樣一作、他一定會發生更大的不幸、家庭、我個人也便要隨着他而陷於不幸裡面、爲了父親、爲了家一部分也爲了自已、我想也只有隨着他們來擺佈了！〃

悠長的一聲嘆息落在金絲梅的花朵上痛苦的影、又加重的罩上他的面部、他接着說下去

〃在這裡、我只覺得對不住你、萬分的對不住你、對於你這樣純眞的少女、我不應該欺騙、我沒有資格來接受你的熱情、然而我太沒把握我太混、在起初、我應該避免和你交接、一直到現在、我的負疚是太深了、我受良心的斥責太甚、可是事情已經過去了、又有什麼辦法呢？現在、我只望你向我發怒、來責罰我、雖然這並不能給你什麼賠償、但這對我却可以減少些良心的譴責、你應該責罰我、你應該唾棄我呀、

他熱烈的用沈濁的語調呼叫着、而那美麗的面型、却一點、一點的轉向灰白、最後伏下頭去、抽咽起來、

舒和用手擦去了從眼裡迸出來的熱淚、哽咽着向芳琴說、

〃琴！這樣是對你自已和我、都一點用處沒有、只有增加我們的悲傷、你應該很幸福的、請你拋棄了這卑怯的朋友、走向你自已的路途去追尋你自已的幸福吧、相信一定有最大的幸運在等着你、你這麼純潔、這麼青春是不應該這樣悲傷的、如果是爲了已往那你不妨把悲哀換作憤怒、如果爲了將來、那更用不着悲傷幸福不會被我帶同你的身旁…〃

芳琴抬起頭來、掠了掠鬢髮、滿臉都是淚痕、

〃你爲什麼這樣輕於犧牲你自已呢？我們不會想一點辦法嗎？〃她硬咽着、有些激憤的說、

〃方法！有什麼更好的方法！〃他仰着頭、哀淡的說、

〃你就不能離開這裡嗎？〃她的眼睛閃着希望的光、〃我們可以一同走、一同走向我們想的道路、你不能這樣不在意的犧牲了你自已、拋棄了…我…〃又哽咽起來、

〃走！〃他悲憤的說、〃你知道、我[illegible]都勸我走、但是我走了的時候、我的父親會怎樣呢？我的家又會怎樣呢？

文藝

夫婦（續）

（羽鱗）

滿打算把禿子送出去。帶出個嘴吃並且少進一點錢。補充家中的經濟。可是理想違背了事實初次到了山上。不但受了屈而且妻子去找也鬧一場沒趣。一隻大豬的償價。足够九哥賺兩個月。實在是偷雞不着反折一把米。這意外的債。可那天還清呢！眉間又劃了一條愁眉皺紋還更使他悲傷的一件事啊！

九哥因爲要多賺幾大角錢的關係。所以才不辭勞苦的到城內去賣菜。過了兩天。禿子病了〃有錢治好。沒錢換好〃是九哥老主意可是禿子的病一天重一天。況且傳後養老都得賴禿子去作。一狠心請了一個巫婆。跳了三天神。去也不奏效。趕快到城裡請了一個老先生吃兩付湯藥更重了。十元的大票。又飛走了。像扯去九哥的心一樣。後來將滿九哥九歲的禿子。竟與世長辭了。買了幾塊箱子板。釘了個小棺材送到地頭去永眠了。

又使九哥受了一種大打擊。重創傷。九嫂疼兒心切。哭得如淚人。幾天之後。她又病了。這回九哥也不論那邊錢挨好的論調啦！〃先下手爲强〃九哥改了主意聽說西醫好。纔請來一位大夫。注了一針。九嫂的病由漸輕而痊愈了。九哥的心。始輕輕放下。可是回頭一想這些損失。半年也賺不出來。這禍之神。困住了他。

九哥在城裡。聽說拿出一元錢。能得頭彩一萬元的好機會。纔豁出一元錢。買了一張彩票等禍之神到來。光陰不斷的飛走。經過開彩的日子到了。九嫂禱告得頭彩呀！一個月

九哥晚上回來。帶來一種喜氣。據他說中了三彩的一條。！在褲袋裡摸出來十幾張大票子愼重的放在炕上。九嫂的嘴也閉不上了。覺得可翻一個身。但是却沒有了兒子。（終）

欣賞與批評

（次系）

欣賞與創作。有着相當之關係的。每一優秀的寫作家。在其最初及其一生。始終每爲一位精敏且忠實的欣賞家。而欣賞之與批評的關係。尤爲密切之至。可說凡是公正而準確的批評家。必定都是精敏且忠實的欣賞家。

甚樣的作品。才能稱做『不朽』呢？構成每一作品『不朽』之成份的。約有二大標準。一是不受空間的限制。二是不受時間的限制。舉莫泊桑的『項圈』來說。其中是寫女子的好虛榮與其丈夫的掙小錢。爲着潤裝門面。特赴丈夫頂頭上司所請加入之宴會去的妻子。於是不得不向其友人處借了一隻鑽石的項圈以來佩戴。倒霉的。在酒闌人散宴罷歸來之時。偏偏的把那值錢的項圈喪失了。夫妻倆。更於是不得不馬上拉了一大筆債。而把友人的首飾暗中賠了。爲了那筆債。默不則聲的。夫婦二人埋着頭兒苦累了足足十年工夫。才把牠還清。誰知十年後的一日。在黃昏散步的時候。他們忽又巧遇着那位借首飾的女太太。兩下裏提起了那舊事。誰知那項圈原只是一隻冒充鑽石的假東西罷了。可是。爲着牠。那年輕的夫婦倆。却已吃盡了艱辛得不成人樣了。試看像上述的那麼一對夫婦。及其生活中所遭遇的那件不幸事。是不是『無時無之』更『無地無之』的？所以『項圈』穀稱不朽的作品。『不爲時空二間所限制着』——這麼一根準繩。可供欣賞與批評二家來共用。

此外。欣賞家第一要精敏。如其『要精敏』那就非『多讀書』且『多行路』不可。人家在其文字內『人云亦云』着。而您竟以書讀不多的原故猶以其言爲出奇反之。有一文人在其作品中。詳細而生動的熱誠介紹某一鄉土的特殊之風俗人情以給世人看。而您哩。終以所見未廣。遂不以爲奇的囫圇吞棗算了。如此惜彩。您便不算精敏。再說。『忠實』必得自封面上第一字始。讀到第末一葉末一字。即或遇有眞正不了解處。也只能虛心的這樣說。

『這一段。或這一點。我個人此時不明白牠。不了解牠』注意這『此時』兩個字眼。和『個人』話中所下的『個人』換句話說。書中這一段文字。兩也許別人懂得也許將來等我年紀大了些時自然就可知道的。最不忠於原作家及其作品的事。就是人所常施的『腰斬式的挑剔』像如此的…讀者。就較不上稱欣賞家。…然作品是十足的穀上資格給人來…賞因『欣』含着『美』意。我故意爲若寫『欣賞』。將較『欣賞』來得意義更豐富些。今有一美人。有取其形體上一部美者。說她面龐兒鴨蛋式的。或是身腰兒楊柳似的。有取其形體上一點美者。說甚麼『眼如秋月三分色』或甚麼『口似櫻桃一點紅』。更有取其行動之美者。如『來若遊龍。去若驚鴻』。或如『一顧傾人城。再顧傾人國』。以上所謂的各種美。實則只是旁觀者的心理反應之作用罷了。至於這反應。準確不準確。那就難斷了。俗說。『情人眼中出西施』這句話。挺中肯。無異說『一切的批評都是純主觀的』。批評文藝。也是的。要很做到純客觀的地步。不易的是且恐是難能的。我以爲不要閙甚麼『客觀』和『主觀』。最好是照踏實地的對於原作。比着賞家更要從首至尾多讀牠幾遍。然後再來下批評遇有不明白處。尤須不恥下問的去問人。或設他法弄通。總之在您執筆批評之時。您當時以此一語而來省察着自己。『我所批評的果眞公正。準確。而未冤了原作者嗎？』

秋野

（垌汐）

飄風捲起金煌煌的長沙。
激振了枯萎的枝樹。
一列南歸雁。
鼓動起遍體筋翮。
翬渡過萬縷雲靈。
一隻乳柔的鳥。
也無目的底鶩翔着。
卒然在剎那間一聲吶喊。
叩了我擬靜的心鏡。
噢！原來是群雁在笑牠蠢動！

重陽

（瑞則）

滿城風雨。又把重陽度！年年今日。無處不登臨縱目！載歌携酒都詩韻事。也難挽留光駐。上稱欣賞不堪遠矚。霞映芳草赤紫凝寒煙暮。白雲親舍兩悠悠他鄉遊子容延佇

談創作

（翟盛）

若干的好文學的青年都有着一個問題。這問題就是『我能走上創作的途徑嗎？』這的確是文學愛好者的一個煩悶的問題。

到底能不能走上創作的途徑？這只要先問自己幾個問題。這幾個問題要能全部的圓滿的肯定的答覆了。那麼。創作這條路子你已經可以走得通了。若是你全能肯定的答覆。那你最好不要涉足於文學創作的境地。假如你能另愛好其他一種學問。也許就成了功。以下就是這幾個問題。

一。我有否創作力？這是說你自已能否用自已的心機和經驗去創作小說。散文。詩歌。小品。戲劇……。是不是老跟着別人的觀念和意識的尾巴跑？倘若你回答不肯。那你只能做個模倣者。

二。我可能用生活的全部或一部份的餘暇。去從事於文學上的工作嗎？關於這個答案。你應用小林多喜所說『抱着決死的心去創作。』不過。當你說能夠時候。至少這『能』不是拿了文學來消遣。假若你不能用你的生活全部或至少你也必須運用每日生活的一小部份。繼續着一種目的。要是連這一點也都做不到的話。那你又感到文學的路是難走的。而且。終有一天你會從半道上跌下來。

三。我能將每日的生活混雜在社會裏嗎？因爲文學是社會的先鋒。只是把生活混雜在社會裏。才能察得出人民的實際生活。而把種種的經驗充滿了作者自身。如此創作出來的文章。才能吻合人情。才能偉大。你要只能生活在安靜與孤獨之內。那你想致力於文學創作它一小部份。也是不可能的。

小販的妻子

（飲水）

事實證明小販。祇求菩薩是沒有效果的。非給她請一位有些名望的大夫來診一下脈。服一兩服藥不可。但他摸到羞澀的。布囊着布的口袋。同時應着。滿盛着歸結的四張土壁。怔住了。終於。拖着一線希望。再去求一求不費分文的菩薩。或者可從菩薩的掌握中。把她的生命奪過來也未可知的

頻連的早晚三叩首。約莫一個多來復。病者的呻吟。本來是夜間呼喊着。現在連日間要喊了。由低微。渾濁。趨上現在祇能把兩片蒼白的嘴唇不止的蠕動。可見病者苦也無日不在進步中。小販何嘗不明白呢？他那不思慮。而依舊在求菩薩。不過口袋祇有二層布。破家祇剩四操進着含有木樨香味的秋風的土壁罷了。

再後。小販也忍耐不休。雖然她同他結了婚不過三個月。然而名義上總是夫妻。無論如何要盡一些做丈夫的義務。儘他的能力範圍中。把求菩薩的誠意。改求老爺。太太。少爺。小姐。雖然幾處碰着壁。遭着白眼。可是較求菩薩就強得多了。磕了半天的響頭。所得。也等於肩帳上要壓二天的翻勞。能够請一位『大麥頭』的大夫。給妻子診一下脈。服兩服藥哩！

他興奮到了極點。懊悔以前的計劃是錯的。爲什麼不早把求菩薩的誠意。改求太太。少爺。小姐呢！或者妻子還不至於到這一地步。滿腔的高興。精神上似注射了一針嗎啡的那麼振作。熱慇的把大夫請到家裏。可是他的計劃太晚實行了。妻子已筆挺的躺在地上的草推裏。嘴唇不蠕動了。顴骨上雨後桃花的鮮紅。也凋謝完了。

唯牆籬下的蟋蟀。紡織娘。依舊給含有木樨香味的秋風播送着悲鳴。

高聳在半空裏的。巍峨的鐵塔。峰巒起伏的高山。蓊鬱的林叢…大自然的一切。本能的在暮色裏沉沒。晨曦裏出現。小販的妻子。始終不見了。

電火點煙器

非常時之 唯一經濟品

營業種目

電球○乾電池○懷中電燈○電熱○配線器具○其他

材料○電線○電纜○通信○架線材料

森島洋行

奉天市浪速通三　電話（三）二九〇二

株式會社森島商店　大阪市西區江戶堀下通二之一

本藥世界 特長權威

使用簡便 藥價低廉 奏効迅速 正確無痛苦 無妨礙 主治各症 均能在最短期間內 而完全除根 上記敢保證 一試便知 萬試萬靈

惠乃玉

婦女百病外用奇效新藥

主治症 赤白帶下 月經不調 子宮內膜炎 陰戶糜爛 五淋白濁 久不受孕 氣塊寒塊 乾血癆症 週身麻木 耳鳴眩暈 等而奏奇効

定價 二星期份一元四角 五星期份一元八角 各埠大藥房均售

東京 大阪 九州 京城 台北 奉天 天津 上海

貴命堂本家監製 滿洲國總代理店奉天中街

新亞大藥房

全國醫界函授 音席

中國 國醫函授學院 眞實續招各級免考學員

本院十大鉅冊國醫標準講義、能分千科、可獲萬冊、自設印刷部、鉛印精美評裝訂整齊△編纂者均海內知名醫師、時間經濟少損失、已不可勝計！△函索、章程附郵票五分、△院長●醫官兼天津市府正取天字第十二號執照醫師馬樂三大夫△本院爲便利學員起見特在滿洲專設辦事處▽

院址：天津英租界廣東路福安里二十號大樓

鹿茸活血濟坤丸

婦女內用奇藥○一袋保見功効

直接達到病根

定價一袋一元、三袋二元七角、半打五元、一打九元 如買半打以上者代金可換亦可 各埠藥房均有代售如直接本號函購不加郵費

總發賣奉天大西城門外路北 九州大藥房

全國馳名

婦女外用奇藥 下治丸

白帶 ●傷己身●惱夫心●絕後嗣

●自已治●秘密治●直接治

●病在子宮內●直達病源

●藥在子宮外●直接治療

速治 速潔 立用 立好

定價一元六角 函索加三角 滿洲郵票可代

天津法租界廿六號路 素波藥廠發行

全滿代理店奉天鐘樓北關東大藥房

蓋世無双 治梅聖藥

新坦霸爾散係環球馳名之最優秀製劑驅黴効力之超群無與論比爲一切臨床醫家諸位賞用無不讚稱。

特徵 効力優秀・大批生產 使用簡易・價格最廉

主治 本劑治療各期黴毒並由黴毒而起之種種隨伴症狀與豫防克奏偉効、再對於脊髓癆、麻痺性痴呆、回歸熱、由一般黴毒而來之疾患、瘧疾、鼠咬症、瘴氣熱、熱帶莓瘡等、奏効更著。

詳細文献函索即寄

包裝 一號（○・一五瓦） 二號（○・三〇瓦） 三號（○・四五瓦） 四號（○・六〇瓦） 五號（○・七五瓦） 六號（○・九〇瓦）

製造發賣元 第一製藥株式會社 本社 東京市日本橋區江戶橋三丁目 支店 奉天平安町三番地 天津日本租界伏見街二七

代賣處 各地大藥房均有

新坦霸爾散

盛京時報 晨刊
光緒卅二年（明治卅九年）創刊

最高至醇之逸品 龍

飯村塚田二氏歸還

【下關四日電】爲國境警備重責之塚田中將、乘關釜聯絡船興安丸、又飯村中將、乘日滿連絡船扶桑丸、四晨日各歸還、塚田中將、午前九時二十五分、由下關乘汽車赴東京、飯村中將、乘該船赴神戶、

時論

德法提攜與英之蠢動

（李雅森譯）

邇來法國動態。迥非昔比。就其內外情勢以觀。法之對德所取態度與方針。昨敵今友。已呈空前的變。唯是。法政府對希特勒。裴丹會談之公式聲明。並內容此之吾人豫料。原則上若合符節。殆無二致。據法國政府宣布。此談判討論歐洲一致狀態。尤議重建和平問題。兩國皆願協力從事。原則上意見一致。以核情理。固當然也。

英美兩國政府。見德法談判。中心忐忑。竟出種種術策。上下其手。亟欲牽制法國。譬猶美大統羅斯福。尙數日昔以通牒致法政府。異常關切。視談判之結果如何。將有所應爲。而英揆賈齊爾。近日亦向法國人民放送。要請勿對德協力。皇帝喬治六世。且對裴丹元帥致親書。求法國與英提攜。牽衣挽袖。罔不爲阻扼之計。所可哀者。英美雖殷殷其意。無如今昔殊途。目前法國情勢。倂對英妥協之道亦絕。冀其重入懷抱。何異痴人說夢。現今環繞法國之一切事態。非足以代辯個中實情而有餘乎。

無論者。法以意氣用事。敵愾同仇。乃瞻英之馬首。處德久爭。結不解之怨。致供英犧牲。陷身窮途。轉就地理。政治以至經濟觀之。與德攜手。適爲法國求生之路。可憐一念之差。玉石俱焚。以造大損失。始買來此實地教訓。今法已移就現實。領會對德協力之必然性。更進一步。使提攜積極。決致力重建歐洲和平。唯爲時雖晚。而爲法國計。猶可謂不幸之幸也。

轉觀德國政府。對建設歐洲新秩序。不遺餘力。既得法政府之積極協力。復令蘇聯加入新多瑙河委員會。以德意爲中心之巴爾幹安定策。因此益臻強化。而德意軸心所企求之歐洲新秩序。其基礎亦愈見鞏固。然則。臨乎英國頭上之綜合壓力。更覺加增。不勝其重矣。刻德方外交。又躍然活動。不啻繩縶束縛英國策動餘地。緊縛手足。令困居孤立之境。一面又着手實現第二次四年計劃。以裕將來。可見德對和戰兩面。皆冀有萬全準備也。至於英國政策。對德作戰。仍欲導入長期。從一不變。自歐戰勃起以還。希臘之對意仇視冥頑不靈者。亦因陰英設中。甘聽蠱惑。在阿爾巴尼亞國境。希臘兵不法攻擊。實惜意大利側之不擴大方針。今希臘對意由斷絕國交。卒入交戰狀態。推源禍始。諒亦英國作計也。欲戰局泛濫之故耳。倘希臘失察。且受英國欺弄。沈迷不醒。則後日命運。將不堪設想。今德意兩國。於政治。於外交。於經濟。咸有周密準備。縱長期戰。亦所不計。嗚呼英美。在東亞既四面楚歌。退避三舍。在歐洲亦當備陳綱。無隙鑽營。大勢去矣。再無以展其驥腳矣的思退。悲天。（東京日日新聞）

瑙河委員會

蘇聯對英誹謗之覆牒

【東京四日電】蘇聯政府對於多瑙河輪送府與德意羅馬尼亞三國協定問題、有重大利害關係的諸國、參加新多瑙河管理委員會之一、故蘇聯參加管理委員會之組織、亦國政府關係當然、乃屬當然、英方於此、於十月廿日經克利普斯駐蘇大使向蘇聯政府提出強硬抗議、謂蘇聯違反中立、殊欠允當」三日由塔斯通信公表此旨云、蘇聯政府於二日覆牒立、

日滿華經濟建設十年計劃

我國已策定聯繫要綱

日政府今日發表建設要綱內容

我國政府呼應「日滿華經濟建設要綱」根據日滿一體不可分之大義、策定日滿華經濟建設聯繫要綱、已於四日發表、

【東京四日電】去年八月一日、平沼內閣當時閣議、決定爲基本國策要項中一項目、有『確立日滿華一体經濟圈方策』之問題、企畫院基此與關係方面、採取緊密連絡、邇來銳意進行檢討、努力作成具体方案、此次愈益完成東亞共榮圈基礎之日滿華經濟建設十年計畫、日前提出閣議、業得正式承認、是以內閣情報部遂於五日上午零時發表『日滿華經濟建設要綱內容』『具体的方針』、『及內閣情報部關此之當局談話』、

鎮座祭諸儀終了

【東京四日電】明治神宮鎮座二十年祭、四日上午九時三十分、在有馬宮司以下神官奉仕中、執行直會式五日間之盛儀於茲告終、是日、追懷明治大帝遺德之百姓、各參道參拜者、人山人海、極形敬虔之至、夜間參拜者、特許至午後九時截止云、

奉祝會總裁 高松宮殿下代行

【東京四日電】慶祝紀元二千六百年之本月十日奉祝式典並十一日之奉祝會、蒙天皇、皇后兩陛下臨幸、於宮城前式場盛大舉行、惟於十一日之奉祝會之際、奉祝會總裁秩父宮殿下、因尙在靜養中不能台臨、據內閣之奏請由高松宮殿下代理總裁宮、台臨、已得承諾、高松宮殿下當日奉祝天皇皇后兩陛下、御奏上並發聲呼萬歲代行總裁宮之光榮御使命、

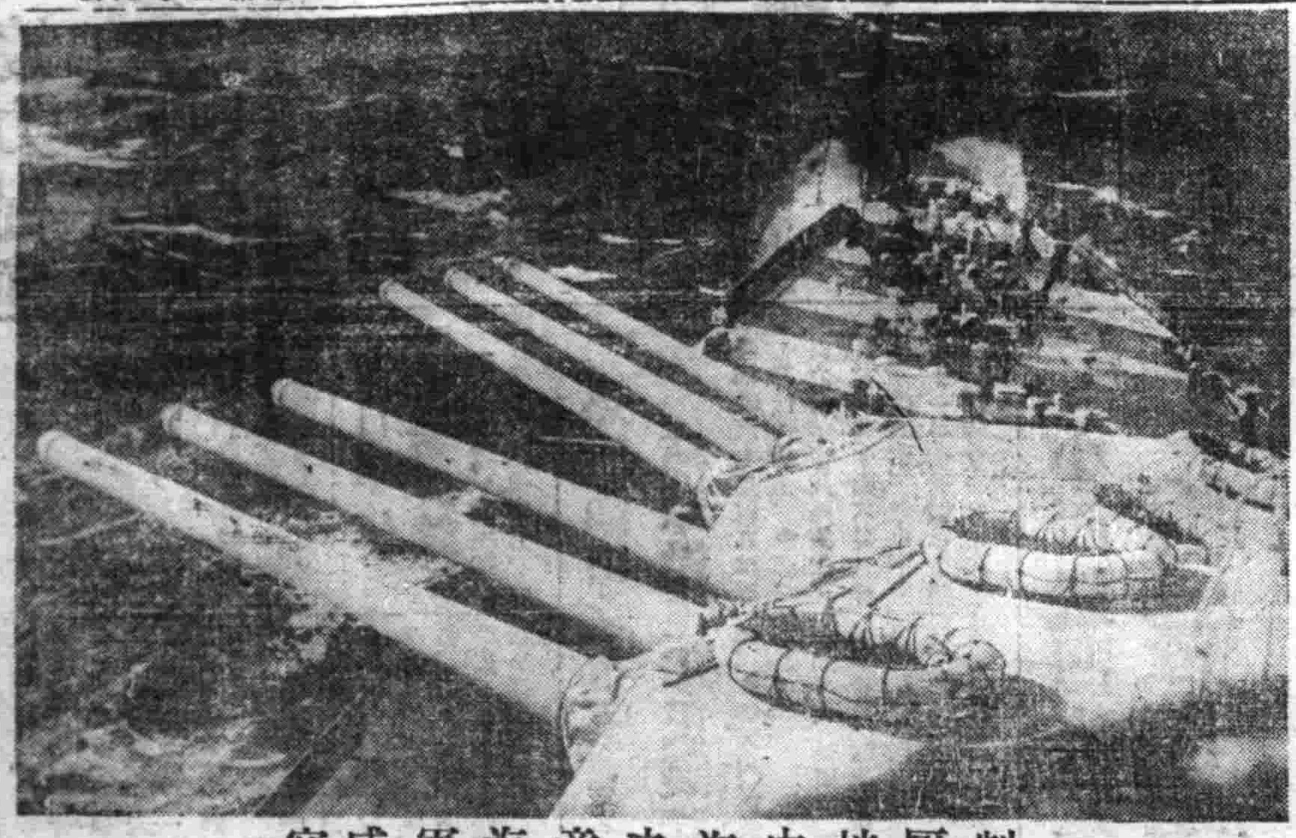

制壓地中海之意海軍威容

對英和平新條件

希總統日內招集國會提示

【紐約三日電】頃據美聯通信云、華盛頓外交界、盛傳希特勒總統一兩日內招集國會、殆係出諸提示對英和平新條件之外交電擊作戰耳、另據倫敦之週刊新聞報云、希特勒總統之和平條件、大抵如左、

一、承認德國維持歐洲大陸之現狀、

一、據該條件、德與英美締結今後十年間互不侵條約、且縮小軍備之用意、

國務院方面、關此不行何等公式報告、但謂知道希特勒總統企圖作和平演說云、

美太平洋主力艦 由聖彼多羅拔錨

【聖彼多羅三日電】爲補給艦隊州充兵站、在此地停留兩星期之美國太平洋艦隊主力艦威斯特巴吉尼亞號、（三一、八〇〇噸）加羅拉得號、（三二、五〇〇噸）梅里米蘭號、（三二、五〇〇噸）及巡洋艦費亞的爾非亞號、布爾克林號、（均爲九、七〇〇噸）火諾魯魯號（九、六五〇噸）六隻、已於二日晚、由聖彼多羅軍港拔錨、駛往夏威夷、

對德徹底抗戰

亞英海長披瀝所信

【倫敦三日電】亞力山大英國海長、三日朝以無線電發表英軍之於希臘上陸、更斷乎否定對德和平交涉之可能性、而披瀝確信繼續抗戰如左、德意志因對英電擊作戰之決的失敗、反以無差別之爆炸加於英本土、吾等確信英空軍之爆炸德軍需施設、訓練施設之完整、陸軍力兵之大增加、海軍艦船及商船新造之確實增加等、更深一層適切有效、至於亞力山大海長之該演說中、復謂美國强化對英之援助、又關於美國大總統之選舉、謂「英國宜給民主共和兩黨、以同一立場容受對英援助問題」云、

海外同胞東京大會

參加代表一千五百盛大舉行

【東京四日電】高撚奉祝紀元二千六百年祖國盛典熱誠、遠由北美南美南洋諸島及各國越海而來之海外同胞、四日在日比谷公園、舉行東京大會、晨八時、參加同胞代表一千五百餘名、及都下各大學拓殖科學生、大會職員等五百名、計兩千餘名、集合於日比谷公園前廣場、上午九時、鼓號鳴於前、堂堂開始奉祝行進、山岡大會事務總長在前、參加之同胞代表繼之、沿內幸町、日比谷、御堀端、馬場前門而進、市民夾道而立、手揮旭日奉祝旗、表示歡迎、一行至宮城前廣場、由代表最年長者坂本松之助翁（八四）發聲、奉唱聖壽萬歲、次則一巡拓務省前日比谷公園、歸公會堂廣場、與都下各大學代表學生交驩後、一同入公會堂、上午十時半、舉行大會開會式、殿下於定刻台臨場內、就正面御席、近衛首相以下各閣僚、來賓、大會職員等參列、氣象森嚴、使代表同胞、痛烈感激、開會之後、齊唱國歌、遙拜橿原神宮明治神宮、默禱感謝皇軍、山岡事務總長恭讀詔書、次由大會總裁近衛首相登壇致式辭、咸謝海外同胞發展之努力、力倡實踐之道、全場深爲感激、松岡外相次復起立致言、先驅之同胞、勿辜負開拓的荊棘之途！激勵海外雄飛之同胞、東條陸相、秋田拓相、及川海相（代理）、東京府知事、東京市長、均有祝辭、參列同胞代表阿部豐治、起作强力之宣誓、奉唱萬歲、於一同最敬禮中、殿下退場、次即移於祝會、議決紀元二千六百年奉祝賀表捧呈之件、感謝皇軍將兵之件、正午散會、繼於公會堂廣場所設之天幕內、共進交驩之午餐、下午、一同參觀神宮外苑之奉納體操、最後臨上野精養軒之東京市長招待晚餐會

近衛首相式辭

茲長蒙東久邇宮殿下台臨、開奉祝紀元二千六百年海外同胞東京大會、本人忝任本大會總裁、得致一言、洵不勝欣幸之至、諸君義去祖國、在我日本國民海外發展氣運尙未成熟之時代、背井離鄉、或赤手空拳、開拓不毛原野、化爲沃田、或於諸民族優勝劣敗角逐中、興起事業、與凡有之逆境相戰、倍嘗辛酸、啓後人之坦途、遺子孫之根基、實足爲我國國民素質卓越之明証、而今諸君追懷肇國之大業、際茲佳年、遙返國內、集於輦轂之下、祝賀天壤無極之皇運、相信諸君當喜溢五衷也、回顧過去七十餘載、諸君及諸君之前輩、流盡血汗、纖成我移民殖民之史頁、及今思之、誠不禁感激無量、方今當前際於世界空前大轉變期、萬邦悉立於生死存亡之歧路、國際情勢、日趨複雜微妙、是時、我國負八紘一宇無窮發展之運命、須爲人類齎來眞正正義、眞正幸福、宣佈昂揚皇道、勇往邁進、然則吾等國民今已至奮眼此大使命之時期、要望一億一心、挺身殉君國、翼贊皇謨、實踐臣道之秊節矣、諸君在此意味下、今在帝都中央開奉祝會、非僅諸君自身、即一般迎迓諸君之國民、當亦因此感到意義深遠、此確信而不容疑者也、余茲衷心披瀝喜悅、同時並祝海外二百零四萬同胞前途、愈益多幸、顧與諸君協力同志、以盡日本國民之至實焉、

晚晨刊共三大張

住宅問題解決之曙光

完成住宅建設要綱

政府近發表具体細則

國都新京及全滿各都市飛躍的膨脹、實是表徵新興滿洲之現勢、惟是在其反面、於都市急激膨脹之下、以都邑計劃進展爲中心、凡住宅交通、關社、公共設施等互相緊密不可分關係中、急待解決諸問題、層出不絕、鑑於目下各都市有所謂「住宅地獄交通地獄」諷語之現狀、日前在佳木斯開第五次全滿都市問題研究會、近復在奉天開全滿市長會議等、席上盛行討論其緊急對策、是以交通部都邑計畫司爲中心、謀於都邑計畫中、商工業建設部門與住宅問題、双管齊下解決、全滿各都市當局亦決取積極的方針、一方政府當局對此問題、亦加以深甚注意、今夏以來、歷與關係各方面折衝、頃已漸完成住宅建設要綱、不日即將發表具体的細則、建設局立於陣前、關於資材供給及其他極力籌畫、對全滿各都市進行大批的住宅建設、大抵「住宅地獄」一語、再有三年工夫、便可消其形跡、關係各方面對此具体的計畫發展、頗抱期待與關心云、

教科書大改訂

樹立第二次五年計畫

民生部編審官室、爲與文教十年計畫相呼應、自明年度起、樹立五年數科書編纂計畫、全面的改訂一科目、凡此等不外脫小中兩教科書爲國定教科書、前者、爲對處康德五年實施新學制、會樹立教科書編纂四年計畫、而因編纂官室不完備、致簡短時日中、未能出版、至完成年度之今年度秒、漸至能出版必要冊數五百九十八冊之程度、而在內容、猶有未能盡合新學制教育方針、未能提高教育能力之點、是以致復樹立第二次五年計畫、作全面的大改訂、中等學校教科書、除工科部門一部外、全部爲國定教科書、眞立足新學生之趣旨、爲教育之指針、從而當着手年次計畫之際、擴充整備編審官室機構、並處担任出版部門之滿洲圖書配給會社、採取緊密連絡、邁進於年次計畫之完遂自初年度康德八年起改訂之教科書、大抵如次、今次改訂殊值注目者、師道學校統合地理歷史兩科目爲地歷科、蓋橫的動向地理與縱的動向歷史、作有機的結合、博物爲物理化學理科形式的教育之域、入於實踐生活教育、所謂以勤的教育實踐之指針、爲改訂方針也、

△男子國民高等學校 △日語讀本 △土木教科書 △農業汎論 △農業要綱 △同簿記 △銀行簿記

△滿語讀本 △理科地理 △女子國民高等學校 △日語讀本 △滿語讀本 △家事 △裁縫 △理科 △圖畫 △師道學校 △滿語讀本 △理科 △地歷科 △同特修科 △滿語讀本 △圖畫 △國民學校 △滿語國民讀本

△數學 △圖畫帳 △國民優級學校 △日語國民讀本 △滿語農業要綱 △數學 △商業要綱 △圖畫

煙政職員訓練所

定期舉行開所式

禁煙總局、爲施行禁煙業務處理上、必要事務的並技術的訓練、同時與官吏以一般常識、決定於禁煙總局內開設煙政職員訓練所、收容新採用禁煙總局職員、同局分所及同作業職員、省市縣旗煙政職員、管理所職員、並康生院職員、以教斷禁根本的指導理念、禁煙總局副長田文雄氏就任初代所長第一次訓練所開所式、定於本月二日、在禁煙總局舉行、招集全國各省煙政股長、三個月間實施煙政教育、

英軍克列達島登陸

【倫敦三日電】據可靠方面消息云、英國軍已於東地中海要衝克列達島登陸後事、又爲援助希臘海軍士官、已抵雅典、

青木顧問歸國

【南京四日電】阿部大使經濟顧問青木一夫氏、與參列紀元二千六百年式典、並磋商要務、四日午前十時半、由南京出發、就歸國之途、

滿鐵辭令

總裁室副參事北條秀一、命新京支社庶務課長、新京支社業務課長兼庶務課長副參事渡邊雄二免任兼

日機空炸桂省

【〇〇基地三日電】三日、陸軍航空隊秋山、山口、土井各部隊、冒秋雨廉纖之惡天候、在右江左江各處、毅然對於日軍撤退之廣西各地虛構宣傳奪還之敵軍、大加炸擊、又對於永淳附近渡右江之敵大輸送船團、猛烈炸擊、炸燬敵船十數隻、予以殲滅的打擊、

英意夜間海戰

在哥夫島海上展開

【紐約三日電】據在當地接受之雅典放送云、三日午後八時許、在哥夫山西北海上、英意兩國艦隊間、展開海戰、午後八時半、見有大型船舶一隻、船上起火、向北方遁走云、

奉天鑛工技術工養成所 所生募集

一、募集人員 一〇〇名（仕上科五〇名製罐科五〇名）
二、應募資格 國民優級學校卒業程度十八歲未滿之滿系男子
三、修業年限 一個年
四、願書提出期日 康德七年十一月十日截止
五、試驗期日及場所 六日 奉天、哈爾濱、新京、安東 康德七年十一月十五日
六、試驗科目 算術、日語、口答詢問及身體檢查
七、修業中之特點 一、支給月額津貼若干、二、不收授業料、三、全員備有宿舍收容、並給伙食借與被服教材及其他

備考 關於請求報名用紙及其他詳細請向本協會或左記地詢問是荷

	名稱	電話
安東省	安東鑛工技術員養成所 安東市鎮安區鎮山路	電三四六四
奉天省	奉天鑛工技術工養成所 奉天市大和區千代田通三 滿洲旅館	電三一三二〇七
吉林省	滿洲鑛工技術員協會 新京市吉野區祝町三ノ二 二條ビル	電三一五九一五
濱江省	哈爾濱鑛工技術工養成所 哈爾濱市馬家溝通道街	電三五九八

社團法人 滿洲鑛工技術員協會

名章遺失作廢

啓者前於大東區警察署印鑑証明所用之方形白色化學名章壹棵刻吳泰勳印四字於本年八月一日以前遺失該章無論落於何人之手不生任何效力特此聲明

奉天市大東街二段一三四號 吳泰勳啓

聲明丟照書

丟照聲明鄙人王文政領名滅則地十二畝五分坐落省北六區長河沿東西增六十條東至桂姓李姓南洪姓北河於國十八年趙錫九借去押款文宅屋計照壹稱丟失現値地政申報除呈瀋陽縣外特此聲明

康德七年十一月一日 聲明人 王文政 謹具

遺失三園戶管

于全林原領瀋陽縣東肥牛屯夏家坟滿宅地一段蓋有草房五間東至道西至夏家坟南至小水溝北至山頂三園戶管一張收存不愼竟已遺失除請補發新照外並登報聲明勿論落在何人之手概行作廢

業主 于全林啓

名章遺失聲明

逕啓者鄙人所用方形篆字（豐恒清印）牙質圖章不愼遺失另鐫圖章前職作廢特此聲明

豐恒清啓事

緊要啟事

本公司經理王保民因事辭職業務無人主持茲於康德七年十月六日在奉市開董事會議決（一）公推宋梅閣爲董事代表（二）公推董事姜鼎忱姜孟樂夏蔭南劉鐵民去公司清理事務（三）清理費用皆由到場董事二十四人各出國幣十圓中支拂之（四）登報一個月催告如股東函報認股數目及股票號碼並須每一個股應寄國幣五角作爲清理準備金（五）自登報日起各股東不於一個月期限內函報股數及繳納準備金即視爲棄權將來即不能享受利益之分配

通信處 奉天市商埠地揚子里十九號宋梅閣寓

輝南木業公司董事會啓 十月卅日

律師王策安被聘啟事

律師王策安受高世銘聘爲常任法律顧問凡高君身體名譽財產被不法侵害時本律師依法負保護之責特此聲明

聘任人 高世銘 住奉天市瀋陽區鎮定街一段八一號

被聘任人律師 王策安 住奉天大西關廣昌棧胡同二號 電話（二）三三八一

黑河省初等教師募集

募集初等教育教師希望者熟讀左記要項應募是荷

一、募集人員 滿系六〇名
二、應募資格 師道學校、國民高等學校職業學校畢業者或本年畢業者及舊制初級中學校畢業者
三、考試地點及日期 第一試驗場哈爾濱地方師道訓練所 十一月九日午前九時 第二試驗場奉天省立職工學校 十一月十四日午前九時
四、應募手續 當日持帶履歷書、畢業證明書、身體檢査書於試驗場當提出
五、考試 口頭試問及人物考査
六、待遇 月薪總收入約五拾元以上、按資格經費查定之並支給赴任旅費
七、採用通知 康德七年十二月下旬
八、採用月日 康德八年一月一日

以上

農產上市 期一般民間協力促進
【對各市縣】發宣傳通牒

奉天省爲期促進主要農產物上市之萬全、十月三十一日起至十一月六日止、皆川庶務科長以下、組織督勵班、出張省下主要地、而同時不僅爲當農階級之對策、對於糧棧業者、經紀業者、及一般民間、亦具體的使其徹底周知此趣旨、協力促進上市、全面的進行宣傳、故對省下各市縣、進行宣傳運動、發出通牒如次、

宣傳方法、勿說出觀念之外、宜以懇切親睦爲第一義、目標在於把握地方民之人情機微、促進自動的協力、省、市縣之外、協和會、關係會社機關協力、樹立人的及地域的對策、告知省令利用刊行物包裝紙、或利用無線電放送、演劇、電影等、如斯、對於蒐集主要農產物實施配給統制之理由、經濟統制之意義、農業政策之方針、國民之國策、要望協力、增强業者之義務觀念、以謀法規趣旨徹底云、

刷新白俄鮮系教育 編審新教科書

【新京專電】民生部敎育司、以文敎十年計畫、謀刷新整備滿系敎育、同時並謀白俄鮮系兩系之敎育刷新改善、故從來使用朝鮮總督府編纂之鮮系敎科書、由明年起、則使用編審官室所編輯者、於江省內設編審官室分室、擬自明年度起、開始編纂俄語敎科書、民生部田村敎育司長並寺田主任、編審官、定於六日赴哈爾濱、關於白俄敎育之刷新及敎科書編纂、與關係機關巡行協議、

東鄉・飯村二氏 歸國途中談

【大連專電】於十一月二日出帆之扶桑丸歸國、對日滿漁業問題、及諸孟罕等機多事件之處理發揮敏腕手腕之東鄉大使、及榮轉參謀本部附之陸軍中將飯村穰氏、於三浦州廳長官、田太田旅順要塞司令官、田中大連副市長、川田大連兵事部長及其他關係者多數歡送下離連、於船上東鄉大使談謂、

欽識之言殆已說盡、關於在滿洲已不想再作任何發言、

同飯村中將談謂、

茲今臨別大陸之際實感慨良深、在任之一年二個月中蒙官民之愛護、感激之至、滿洲建設未及十年、而有如斯之發展、皆在滿官民不斷努力之所致也、

麻袋中藏烟捲甚多 原是買去暴利

四日午後一時許有兩滿人向大和區春日町之各煙草小賣商店、於每家購買各種煙捲兩三盒、不料被警察局經濟保安科員發現、帶回本局調査之下、判明爲皇姑屯青吉大街二段九一無職馬金柱（二八）、與皇姑屯青雲街二段四萬興吉（二二）、蓋係收買日本人所嗜歡之金檢、商神等、而發賣於滿系方面、以謀生活、故將持麻袋中有各種煙捲共三百二十六盒、乃將之沒收、

私窃膠皮料 人贓全被獲

永安街二段八十四號住戶馬鐵生、年二十七歲、在附近永安街二段八十號某膠皮工廠作工、二日午后十二時許、私自竊出膠皮原料約三百餘磅、藏在

使下層行商賫貨向上 結責任小組合
各小販車夫等惡習一掃

警察廳行政與保安方面之肅正並一方對於洋車、馬車、房車、攤床、煙筒帶除等行商人亦使之資貨向上、以期防犯於未然、決使結成責任小組合、採取指紋、而漸行取締不良業者、一掃舊日惡習、於近各署即可作成具体案、如斯則北市場、南市場、皇姑屯等之黑暗街行將明朗化、頗値期待、

電車停留所 新建安全地帶

奉天交通會社、爲鑒於和市內之交通雜、並節約汽油計、已對電車行以增加、並同時對於車價略行變更、其後果見電車乘客較增、而派司車輛亦不與減、然更爲交通安全起見、此次決築以獨創的安全地帶兼用之電車停留所、即於奉天驛前以及小西邊門、太清宮、大北門、大東門等主要之停留所開始建築、造以長二十七米、寬一米五十糎、高十五糎之安全石台、突起於地上、其中滿以痒灰沙石、於中央兩側爲乘客整理計、設以高一米之夾欄、以便乘客順次乘車、並於兩端立有信號柱及夜間此信號臺等、如斯實爲全滿唯一之奉天獨創、關於由該社向關係官廳請求正式認可後、即行興工、殆於十一月末前後將可完成云、

國民政府 代表抵神戶

【神戶電】紀元二千六百年式典參列之國民政府代表農礦部長趙毓松以下一行五十名、及南京市長蔡培、上海特別市代表林炯庵氏等十八名、于四日午後一時半入神戶港抵日

留日學生 置重點於鑛工

【新京專電】民生部爲謀留學生之素質向上、敏捷達成振達目的、從自康德八年度起、考慮國內敎育施設之整備並留學生之素質、減少農林畜產方面之學校及學科、而使工鑛水產方面增加、一方使接近日本之風土、並將從來都市中心之留學、轉向地方分散、故東京高商、慈本藥專、大阪外語、由學籍設置校轉爲指定學校、而使更北大、名大、神高給、東京水產、國留水產等之工鑛水產方面諸校、爲學籍設置校云、

熱河油田之希望 植原悅二郎氏談話

發現熱河大油田之植原悅二郎氏代議士、確認該油田之有望性及企業化之可能、四日午前六時三時零時十一分發光號車急遽經由朝鮮歸京、當出發之前、在奉天大和旅館談話如左、

熱河大油田之發現按需要最大煤油者滿日兩國而言、確爲大發現、斯界之權威小林儀一郎博士亦爲證明、含油量埋藏量到底與阜新及札來諾爾無可比較、此點可謂實爲發現者泰山、奧山宮田三君之絕大功績、請區所在地、係以熱河省錦古縣承線上板城驛爲中心之一里半地域、名爲誠兒溝、油田則亘東西二里、南北五里約七千二百陌之廣域、深度六百米、已達第五層地層據此點以觀今後之細部的精査結果得如何程度之煤油資源、實不能預料、自今急速歸還東京、報告商工省當局、俾對此國策研討具體化、並於踏現地調査中之滿洲礦發會社長尾技師、亦爲中間報告、預明五日午前六時三十分由承德來奉、立即赴新京、

小西邊門決定新設 轉盤式新道路

號稱爲奉天市交通地獄之小西邊門外三角地帶、關其交通整理、近由警察廳保安科、市公署双方、有所種種協議、四日正式決定新設市公署敷地經斜斷住宅街接連北陶街道之十五米道路、爲緩和交通一時權宜之策、此新設道路、係折除國際運輸勞働宿舍（百二十八人住宿）而完成者、將來可及的迅速使用路、一方以附近三角地帶爲轉盤之場合亦考慮折毀邊門云、

吸白面突來警官

瀋陽區隆昌街一段七號、住戶孫殿辯、年二十八歲、王福文年三十八歲、於三日午后七時許、在隆昌街二段六十九號春林號古物商後屋、正吸食海洛英、被警官發見、當即逮捕、並由腰中搜出盛仁丹膠筒一個、內有牛筒海洛英、深恐有密買麻藥情形、當送署審辦云、

慣窃官舍會社員之 大膽賊犯被捕
巡邏警察官舍前犯案

有一專門光顧日系會社員、警察官舍之大膽窃盜犯人、被奉天市警察局橫山警務科長所逮捕、四日午前十一時許、於大和區宿舍之奉天市警察局後身警察官舍附近、有一滿人徘徊不去、經橫山警務科長發現、以爲不審、乃呼喚之、彼聞聲之下思拔而逃、竟被該科長追踪捉獲、於司法科調查之下、判明爲大膽窃門子之流自供田永順（二〇）、河北省生人今居於市內瀋陽區北興街一段八九、並無職業、至於詳細之犯行尙未判明、據自供本月二日午後三時許曾偸入市內大和區淀町十二番地小坂杉太郎處窃取手提金庫（內有三百餘圓）一個、貯金通帳二冊（八百二十六圓）、故推察本年五月以來日系會社員住宅無人時頻頻發生窃盜事件、概係出自該人之手、目下嚴重調查中、

鷄子老客翟福林 失欵案眞相大白
▽范世英無罪被釋放△

興安南省濱旗鄭家窩棚住民翟福林、年三十二歲、日前來奉、售賣鷄子住小北邊門裡長發客棧、因在大西街一段一一九號宏興德棉布商買布丟失國幣七百餘元、在南市場署控告該商、不料該商執事人范榮民之族弟范世英（十七歲）供認不諱、並提出證物等情、已誌本報、執料翟某因不悉歸丟何地、竟自目報告、在三日翟某同來之鄉里、於二日在居住之店內將翟某之錢完全拾得、乃交與店東保存、並因翟某一夜未歸、行探訪、得悉上情、遂在南市場署申訴一切、該署當即將范世英釋放、對翟福林加以懲辦云、

中訓生將來奉

中央職員訓練所生徒六十名、十一月九日來奉、斯日午後六時半、在奉天興亞會館開座談會、省方松田次長以下幹部、均行出席、

觀光局在德京 設置出張所

與歐洲大戰之進展相伴隨、從來於巴黎之日本在外交通、觀光事務所有大學向柏林移駐之傾向、而國際觀光局、滿鐵歐洲事務所等亦擬於明春中向伯林移駐完畢、一方日本國際觀光局亦決定於伯林開設出張所、觀光局之於伯林開設出張所、乃與滿鐵之獲得外貨策併行」此觀光局已於滿洲支部進行準備、最近由支部折衝結果、愈促進出張所之開設、近將正式決定機構與出張所員數、

全市花街・酒肴消費 逐漸低減

奉天之花街消費額、逐月趨向增加之一途、然入九月以來、由於警察廳並業者、市民之自肅、僅大和署管內酒肴費、比八月激減十七萬圓之大數、已實現槍後消費肅正、消費金額如左、

	九月	與前月比
藝妓費	二九四、九四〇、二四圓	增七、五六、一三圓
酌婦費	一八八、八五五、五五圓	增三四、五〇二、四〇圓
酒肴費	三三九、三五六、三〇圓	減一七、三二七、八〇圓
復按業者別觀之		
檢番加入者	四六一、五六三、八六圓	
非檢者加入業者	二一一、九四六、六四圓	
朝鮮料理店	一九六、六三四、五五圓	
滿人料理店	四九、八八七、〇〇圓	
合計	八一九、六三一、七八圓	

盛京足球隊 戰勝滿日隊
成績三比〇

本報〃盛京足球隊〃與友報〃滿洲日日新聞足球隊〃之友誼賽、三日午前十時半、在小邊門裡維城學校足球場擧行、是日天陰、北風稍冒、兩軍健兒、雖冒此寒天、仍振奮精神、奔馳戰場、結果三比零、盛京足球隊勝滿洲日日新聞足球隊云、

東滿行（七）
本報記者 王秋螢

八、雨之哈爾濱

第二天一覺醒過來、雖然屋子里光綫仍舊很暗、但是問一問茶房、知道已經是九點多了、因爲乘十一時的早車到牡丹江、不能再戀着被里的溫暖而爬起來、還沒有等洗完臉、這異地的朋友已經敲門而入了、

匆忙的算完了店賬、便到附近的一家館子吃完了早餐、佳木斯的早晨、是更冷得非常我們叫了一輛馬車奔馳到車站的路上、當走過候車室里望一望的時鐘知道距開車時間還差二十幾分、但是已經開始讓乘客上車了、

這朋友遲延了上班的時間來送我、使我眞有些感到感激與不安、同時想到『他鄉遇故知』的話、確使我証實了身在異地的友情了、

懷着漠別的情緒、任着無情的火車把我們分別了車中的乘客很寂靜、又像一夜的飽睡、精神也强得許多、跑到食堂車里飲着茶、望着穿着綠衣裳的女侍活潑明朗的姿態與車外淒滑的風景、一顆心完全沉入無言的沉靜中、

夜九時餘、車始到牡丹江、從車走下來、從黑的夜冷的風中趕緊又換上了往哈爾濱的夜車、

從牡丹江開過來、車里的空氣溫暖得多了、但是這一天一夜的車內悶坐、卻使我又陷入煩躁中、暖氣蒸發着溫熱、反卻更難睡熟、

一夜的悶倦、等到天將亮的時候、我用冷水洗完臉、站在車窗外、呼吸着大野的空氣、頭腦始清醒了許多、

到哈爾濱的時候、可巧正是沒有太陽的陰天、對於這素所夢得的所謂『東方巴黎』的繁華都市、我還是第一次來到這里、坐在馬車上望着堅硬的石子路、與兩邊繁華街的景、對於哈爾濱我是開始感到偉大了、

費了好大的時間才找到一家旅館然後在附近小館吃完飯以後便到大北新報社找幾個朋友、但是他們訪稿還沒有回來、所以乘這時間順便到正陽街一家書店里問一問代買我們的『文選』情形如何、順便也想知道哈爾濱的讀者層的購讀力、

下午一點鐘、又重到大北新報社、我要找的朋友已經回來了、承他們熱誠的聯絡了幾位哈爾濱的文學青年、在一家酒樓上我們漫無邊際的談起來了、

這時外面已經落起冷凄的雨絲、本來到這好好的遊逛一天、可是這雨未免太有些煞風景了、

雨是綿綿的落着、一點沒有晴意、從酒館走出來、不能不分散開、當別開這幾位熱情於文藝的朋友、我對於哈爾濱的文藝是抱着很大的期待、雖然很不幸的便是哈市的文壇是太與南滿的文藝隔膜了、所覺得打破這隔膜是我們當前的急務！

雖然雨是還一陣慢一陣的落着、但是我不願意回到那旅館是忍受着寂寞的時間、所以在淡黃的燈光下、我踏地上的積水、無目的的走過一條街又一條街、一直到雨點完全濕透了我的大衣、

回到旅社內靜聽着外面落雨、心是感到非常氣憫、我覺得這次來得是太不巧了！

哈爾濱的雨夜呀！

奉天市立 國民學舍 國民學校 國民優級學校 康德八年度招生之件

爲公告事査康德八年度市公立國民學舍、國民學校、國民優級學校招收一年新生一案已令知各公立學校並學舍依照左記事項分別辦理仰一般市民有子弟已達學齡者於入學報名期間內速往附近學校報名以便入校求學可也特此公告

記

一、學校場所

1、國民學舍

小北學舍 瀋陽區小北街二段一七六號
新高學舍 大和區新高町六號
厚生學舍 大和區厚生街五段一一號
協心學舍 大和區協和街二段二三號
小東學舍 瀋陽區小東街四段八四號
大北學舍 瀋陽區大北街三段一七號
里仁學舍 大東區長安街里仁胡同
小南學舍 瀋陽區小南街三段二二二號

2、國民學校 市內各公立國民學校

3、國民優級學校 市內各公立國民優級學校

二、入學資格

1、國民學舍＝民國十九年十二月末日以前誕生之兒童（於康德八年度滿十歲以上之兒童）

2、國民學校＝自民國二十年一月一日至大同二年十二月末日間誕生之兒童（於康德八年度滿七歲八歲九歲之兒童）

3、國民優級學校＝國民學校畢業者或國民學校畢業程度學力檢定合格者

三、入學報名期間

1、國民學舍及國民學校 自康德七年十一月一日起至康德七年十二月十日止計四十日間

2、國民優級學校 同右

四、入學報名手續

1、國民學舍及國民學校入學報名手續

甲、先到附近學舍、學校領收敎育科指定之「新入生報名書」

乙、依規定格式由保護人代爲詳細塡寫蓋印後務於十二月十日以前提交於希望入的學舍或學校校長並要「報名受付票」

丙、康德七年十二月二十二日（星期日）爲檢定日午前十時由保護者率學生持「報名受付票」到校檢定

丁、康德七年十二月二十四日（禮拜二）爲入學許可發表日由保護者到校領收「入學許可書」

2、國民優級學校報名手續

甲、康德七年末於市公立國民學校畢業者報名手續由在籍學校長代爲辦理之

乙、其他外來同等學力者可至希望入的國民優級學校接洽一切

五、新生入學日

1、康德八年二月十五日爲新生入學日

2、新生爲該日午前十時到校舉行入學式

3、新生須持入學許可書

六、注意事項

1、一張報名書限學生一名

2、一名學生限希望一個學校或學舍

3、報名虛僞特拒絕入學

4、無許可書者拒絕入學

5、詳細情形另有「宣傳單」或到附近學校內詢問之

康德七年十月二十五日

奉天市長 鄭禹

康德畫報招募各地支局

不要押金 不要保金 優待期間 一月爲限

也在本市招募分社主任數名月薪約百元左右附郵四分毛即寄去康德畫報兩份簡章一份十一月卅日截止過期無效

地址奉天市小西街五段九一號

康德畫報總社啟

官准立案

奉天小西邊門外關西 明順堂 腰疼丸藥 歡迎代理

傳秘製至今七世此藥專治男女老幼遠年近日腰疼腿疼風寒肚疼週身串疼筋骨麻木半身不遂口眼歪斜癱瘓拘攣四肢無力行步艱難腎虧潮熱喘氣偏墜腎囊酒寒胃寒婦女下寒白帶久不受孕產後受風受寒無論男女老幼各種風寒麻木痛肚等症每日服用兩粒每付拾粒定價國幣壹圓伍角半料伍付爽圓每料拾付國幣拾參圓外埠函購滙款即寄優待郵費不足壹料不郵

本堂主人啟

治療 羊癲瘋！癲狂病

這種藥名五癇通靈丸此症皆因氣火痰鬱怒氣鬱不舒發迷心竅犯時忽然四肢抽縮不省人事口吐涎沫牙關緊閉有月犯一二次有年犯五六次者越犯越重此藥稍治之此藥每打服三十日定價參拾圓

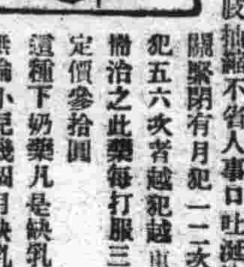

這種下奶藥凡是缺乳婦人無論小兒幾個月缺乳服此藥均能乳下如湧泉樣者一二盒藥重者三四盒藥乳汁定能充足每盒定價貳圓外埠函購款用滙票用掛號信內寄來（歡迎各埠代理）

總發行所奉天市大南城門外路西樓房 欣榮堂厚記

實用魔術講義

敝社研究多日茲又新發明一九四〇年新奇魔術壹百二十種分裝四巨冊每冊定價壹元二角內中偉大魔術不勝枚舉明瞭易解學無不成陶究即能登台表演專爲本社學員及在本社學過者預備如未在本社學過可將本報剪下寄國幣壹元二角當即奉上不悞正式學者本社印有說明書及章程每冊三角有不知魔術講義之目錄者寄郵票六分即奉壹份如蒙惠顧不勝歡迎號料加一角以掛號寄來否則丟失不負責任

奉天惠工街一段一二八 世界幻術函授學院 化一魔術研究社 社長 周化一

感謝戒煙神速

敬啓者敝人前因宿疾重症而吸鴉片少許日久而成巨癖屢欲戒除奈無方幸友人姚君介紹奉天市大西門外振華醫院入該院戒煙對於戒煙素有經驗敏乃院長以成春妙手竟於十餘日之短期掃除多年蛇蝎之苦累百病霍然愈於一旦近日精神轉變身體日升感歎之餘特登報端略表謝忱

感謝人 奉天省新民縣 張鳳洲 謹啓

接兌生意啟事

奉天市鼓樓南大羅新財東金鐘珊於十月五日將該號所有鋪號出兌與興亞洋服店爲業自兌後大羅新所有內外存欠及一切事宜歸金鐘珊自理與接業者無涉特此登報聲明

興亞洋服店 啓

更易通化分社長

敬啓者本報現任通化分社長曲尤普君因另有高就今已辭卻報務今改委甯君梅村接充爲通化總分社長担當推銷及採訪新聞一切任務謹希通埠各界諸公訂閱本報或刊登廣告時逕與甯君接洽爲禱恐未週知特此聲明

本報業務局販賣部

專門 風寒救急膏藥 貼上三日無效退錢

敬啓者敝人經多年研究製成一種風寒救急膏藥專治男女老幼受各種風寒腰腿疼背四肢筋骨麻木疼痛九種心胃肚腹疼痛痛痢等症男子受風寒則腎寒潮濕腎虛遺精五淋白濁腎寒則不生長子女受風寒則經血不調赤白帶下經期嘔吐惡心肚腹疼痛等症如水周身無力子宮寒冷決不受孕即受孕亦貼氣不旺屢患小產者貼此膏藥尤如靈驗小兒食積食寒而黃瘦乳氣偏墜等症貼之奏效神速望患以上諸病症者不論遠年近日貼上三日以內不見功効將錢退回決不食言請嘗試之方知言之不謬也

定價單小貼每大貼

外埠函購五圓以內請先寄款五圓以外貨到錢回郵局代金引換大小如買五貼均按八扣計算不加郵費信內寄款須要掛號否則丟失不管代售者來函另議

總發行處奉天市大西關五斗居南胡同門牌五號

漢醫王潤川膏藥店啟

新高 香蕉糖

少爺・小姐們的伴侶 新高・香蕉糖

新高 駱駝

讀書、運動・散步等 莫忘攜帶 與愛用

新高製菓大連工場

森永製品北滿洲販賣株式會社

風味絕佳 滋養豐富

森永牛奶糖

以滿洲爲中心的東亞音樂 14

東京音樂學校長 田邊尚雄作 (安犀譯)

這佛教系音樂。由戈壁沙漠傳到日本時。波斯系的音樂消滅。成爲喇嘛系的音樂。和來自中國的山西佛教音樂。同在平安朝時代。於日本佛教界。作『聲明』之音樂的發達。實際上以喇嘛特有粗貝斯音的『聲明』和波斯音樂的關聯。以及日本的『聲明』和琵琶長歌等可觀的發達。在音樂史上。有滿特有的機構。

在二十五年前。日本最著名的讀經者的唱聲。今尚保存。其音樂的感得。雖然有平家琵琶進往能樂的關聯。看日本佛教的『聲明』就可以知道是富有品格的音樂。其後再加精練。達到了極致。就成爲長歌。短歌。端曲。現出日本特有的音樂的極致。日本音樂的魂

最後。說一說日本音樂的就用這弦。奏出琴琴在日本是最發達的樂器。以十三根樂製就用這絃。奏出微妙的音曲。在日本音樂中。沒有再能發出這樣特有妙音的樂器。可以說和鋼琴程度相同的音樂。到日本以十三根琴弦彈奏。是值得誇耀的日本音樂。

三歌。三弦等一切音樂。與日本音樂合致。特有音樂的發達。表現日本民族的文化。最後的問題。是民族的言語和音樂及樂器的關聯。而且第一必須知道的是把握『藝的魂』和『音樂的魂』。

神皋雜俎

綜合藝術 (四) (謝園)

譬如跳舞的舞塲或舞台的建築。是屬空間的其跳舞伴奏的。音樂與歌唱。便當屬於時間的。演劇呢。

在舞台上所設的一切背景。除了物質方面。而且更包含極端豐富的顏色。使人生圖畫感。這都是空間的。其在表演。所需的音樂與脚本對白。不能看。使觸覺失效

只要求聽覺的欣賞。就是劃入藝時間術了。因爲不論是對白或是音樂的演奏。其節奏與情調時時是在流動的。故此稱爲『時間藝術』。

綜合藝術講究表演。一個是角色問題另一個便是劇本自身的問題了。在劇塲所常易見的現象。譬如有從來爲人演不好的劇本的。有從來無法使人演好的劇本的。前者是劇本的要求過高。後者是演員的要求過高。如能恰得其好。這才對其原來藝術不能加以批評。不然不是不及。則屬過之往往爲一至離之事了。

談·紅·樓·夢 (六) (趙仲珊)

五、紅樓夢之補作者

紅樓夢前八十回。爲曹霑作。霑卒。續之者紛起。惟高鶚所補作百廿回本。最流行。高本出現於乾隆五十七年。(西元一七九二)用木版排印。按鶚字蘭墅。爲鑲黃旗漢軍人。乾隆六十年乙卯進士。殿試三甲第一名。由內閣侍讀。考選江南道御史。刑科給事中。茲作簡單年譜如下。

乾隆四七(西一七八二)高鶚作操縵堂詩稿跋。

——五三(西一七八八)中擧人。

——五六——五七(西一七九一——一七九二)補作紅樓夢後四十回。並作序例。紅樓夢百廿回本。全排成。

——六〇(西一七九五)中進士。殿試三甲一名。

嘉慶六(西一八〇一)鶚以內閣侍讀。爲順天鄉試同考官。闈中與張問陶(張船山名問陶)相遇。張以詩送之詩內有『艷情人自說紅樓』之句。因使後世人知紅樓夢八十回以後爲其所補作。

——一四(西一八〇九)考選江南道御史。刑科給事中。自乾隆四七。至此。凡二十七年。大約鶚時已年近六十歲矣。

曾文正公之研究 (三) (溯塵)

清乾嘉以來。士大夫爲訓詁之學者。薄宋儒爲空疏。爲性理之學者。又薄漢儒爲支離。鄙意由博乃能返約。格物乃能正心。必從事於禮經。考覈於三千三百之詳。博稽乎一名一物之細。然後本末兼賅。源流畢貫。雖極軍旅。戰爭。食貨。凌雜。皆禮家所應討論之事。故嘗論江氏禮書綱目。秦氏五禮通考。可以通漢宋兩家之結。而息頓諍說之爭。(曾文正公書札卷十三、三頁)

錢穆教授對於此節。曾加以評論云。

湘鄉此種見解。有甚卓絕者。其論清儒實事求是。即朱子格物窮理之旨。與章實齋論漢學爲朱子嫡傳之說。不謀而合。其論亭林學術。推本扶植禮教之義。較之四庫館臣論調。超越甚遠。以杜馬補許鄭之偏。以禮爲之綱領。綜經世。考覈。義理。於一紐。尤爲體大思精。足爲學者開一塊境。(見氏所著中國近三百年學術史五六九頁以下)

琵琶記

—171— 儒丐

「人類所以能成爲社會。而且長久進化着。全不外恃有極其自然的熱愛之故。父母愛其子。夫愛其妻。妻愛其夫。兄愛其弟。弟愛其兄。推之君臣朋友。以及一切人之彼此互愛。本來都是極其自然。並不是由於勉强脅廹。或是有什麼法律章程。非使人們彼此互愛不可。因爲人類本來是互愛的。所以才能互助。由於彼此的互助。人類社會。纔能建立成功。這本來是極其自然之事。不想後來出了不少的野心家。欲把社會據爲個人私有。人類互愛的精神。便大不如昔了。我們李老君。所以謳歌自然。希望人類返璞還眞。也就因爲人類原有眞摯的熱愛。本來自己可以向眞善美一路邁進的。政令章則。官職俸賞。雖然也是對於人事獎勸之一道。但是不固根本。光計末梢。勢必眞意日亡。敦趨於詐僞。詐僞之極。簡直就沒有一點率眞的。固有人性。什麼凉薄。刻毒。忌恨。寡恩。以及窃盜攘奪。誣衊不應當有的惡行爲。也就瘟疫般散布在人間社會裡。自然的淳美之風。眞摯之愛。無疑的便受了汚染。委謝不能自振了。」

被拋棄的和被欺騙的人。不但沒有什麼報復舉動。反倒一齊跪在儀公大師面前。替他求情。哀懇。雖然口口聲聲。說是爲公婆。可是她們那不能以言語形容的深致恩情。也太令人感激了。他一想三年以來的欺心自是。扶殺了溫暖的人情。背棄了光明的境地。眞使他愧赧無地。這時的蔡傭。雖然把恐懼惶駭的心情。略微減低。又被媿悔悲懷的情調。把他的心房所佔據。他不由得涕淚交流。感然飲泣。身上的筋肉皮膚。也忽由寒戰。變爲灼熱。被慚愧逼出來的汗珠。好象是蒸汽般由每個毛孔滾出來。對於面前這三位女性。除了敬畏不安。惶駭慚愧。簡直不敢仰視。

『五娘子！你把你公婆的書像。由他手中請過來。供在桌案上。』

儀公命令五娘把這事辦完。隨即自坐當旁。兩邊由五娘和牛小姐侍立着。就好象昇了教壇的大法師。儀公的顏色。已不似先時嗔怒。反倒很沈痛。很懇切的。向跪在當地的蔡傭說。

日本風俗 (續) (心炎)

(本文上接三十一日續稿昨日所登之文應在本文之後。次序顚倒附此更正)

(3)喪式及贈送

日本人之喪禮。全部分爲三種。即神式喪事。佛式喪事。基督敎式喪事其實大體多爲神式佛式兩種。如對喪家贈送喪禮時倘神式喪事可以純白綿性紙。包裹金錢贈之。但不須以紫糊粘口。若佛式時必須至鬘上開紙。包裝金錢贈送。

對乎家境貧寒者。亦可贈給香料。商品券。及其他適於喪儀實用之商品。或茶葉。蠟燭亦可。

(4)弔喪的作法

每得到親朋喪耗。宜速往弔。此已言過不再贅述。不過弔喪方法。每至喪家門內(玄關)。先將自己名片交出。以沉靜穩和態度。恭謹遞與迎客之人。然後再述弔詞。大致都言。何時故去。臨終前病況變化如何。言誠豫想未及。萬分可惜。囑其不要過悲痛。以防有傷生者健康。

言時表示哀悼神色。倘拿去供物時。交與迎接之人。若關係較密者隨後(神式時)到靈前禮拜一回。再對喪主或遺族述悲悼弔詞。內容大意如前。但不得多談。並話間不得涉及餘外的問題。

(5)供物香奠的包法

包裝供物香奠等物。用純白綿性紙。紙前已述過此紙日本人叫作。『奉書紙』亦有叫。『奉書』的。須包兩層。即先以小奉紙。包好。然後外皮以大奉紙包之。惟內層小奉紙亦可使漿糊粘口。外皮不得粘之。而且不問內層外皮。均須用紙一枚。不得以數枚並用。或因紙過狹而以二三枚接用。(未完)

嫩江石考

說文。石之美者爲玉。嫩江石五色晶瑩。如瑪瑙。如琥珀。如翡翠珊瑚亦玉石類也。後漢書東夷傳。夫餘國於東夷之域。最爲平敞。土宜五穀。出名馬。赤玉。大珠如酸棗。三國志魏書東夷傳。亦謂夫餘國出名馬赤玉貂狖美珠。考齊齊哈爾地當夫餘國北境。說頗近是。陶穀清異錄。契丹東丹王賈巧石數峯曰空青府。今嫩江流域在昔固契丹地也。方氏龍沙紀略謂五色石産黑龍江諸尼爾江。漁人得空青不敢私匿。將軍輒以進。遣官奏進。或弁卒自得之即遣送京師。奏其名。例得賜紵帛。西清外紀亦謂黑龍江出空青不知空青爲何物。是知嫩江石名之著。自古已然。又齊齊哈爾稱嫩江石亦曰珂。考玉篇。珂石次玉也。集韻。珂或作砢。史記司馬相如傳水玉磊砢註水玉水精也。後魏書高句驪傳。黃金出自夫餘。珂則涉羅所産。涉羅爲齊齊哈爾西南境。正始中。爲北濟所并。今人稱嫩江石爲珂。不爲無自。余有石癖。居塞垣稍久。每於秋涼水落之時。偕二三好友。散步江干。探石爲樂。水碧沙明。俯拾即是。赤者。黃者。白者。紫者。藍者。綠者。黑者。拳者。卵者。角者。圭者。桃者。李者。螺者。櫻者。芝者。箭者。如散霞。如明星。如念珠。如碎錦。奇彩。紛。不可方物。此樂不減遂萊閣下萬斛珠。璣拾置案頭。足供清玩。養石菖蒲。尤陸離可愛。妙趣天然。寧必斲眞雕樸。負造物者之苦心哉。昔後晉天福中張匡鄴于闐行程記謂于闐城外有玉河三。一白玉河。一綠玉河。一黑玉河。五六月水漲。玉隨流而至。多寡視水小大。七八月水退可取。彼人謂之玉。請以其說。註嫩江石。

點·滴 (銳鋒)

能以義氣助我金錢的。太有錢的人。辦不到。太沒有錢的人。也辦不到。只是時而有錢時而無錢的人。才能辦得到。

吸鴉片者容易染海洛因。恰似半掩門容易當娼妓。一溜便下。

友之親長當前。不宜與友俚戲。

友之友來。不經友介。不宜與談。或能同處。性質不合。決難同處。

演說愛紅臉的。一帶黑眼鏡便好。

高興心。是作事失敗原因之一。

作小事無閱歷不可。作大事無學識不成。

談金瓶梅 (柯亞藩)

凡是喜歡看舊小說的。沒有一個人不知道金瓶梅這一部小說。可是市上小書肆中。所售的金瓶梅。有眞僞兩種。僞的詞嫋淫穢。不堪寓目以致與肉蒲團。燈草和尚。同流入汚。誠一浩劫。至若眞本的金瓶梅。詞句毫不傷雅。淫而不穢。會讀的人。始能明白處處的暗喻。但是處處又不明言。揣摩思索。的確是第一淫書。而淫書梅的騷在骨子裏邊的意思。

金瓶梅一書。人皆知爲王鳳洲所撰。因爲報父親的仇。毒死嚴東樓事。其實不是。因爲東樓係自己伏法死。鳳洲所毒。係唐荊川。後人因唐爲一代名儒。稍諱過。年久月遠。遂以訛傳訛。

緣鳳洲之父名抒。藏有宋代古畫一幀。實係名貴之品。抒愛逾拱璧。不肯輕易與人觀看。嵩爲嚴嵩知悉。向抒索取。抒初不予。而又恐嚴嵩發怒。乃易以摹本。情筆逼眞。進而獻之於嵩。嵩得之亦不能辨眞僞。大喜。受了之後。原賜抒。復識畫的人。知爲贋品。密告於嵩。嵩乃大怒。遂誣打遺誤軍機罪而殺之。當時藏詞識此畫的人。即係荊川。鳳洲於是既抱恁天之恨。又懷不共戴天之仇。乃亟思有以報荊川。密遣刺客刺之。一夕。荊川在書房中獨坐。燈燭讀書。客突至。自後握其髮。將欲刃。荊川亦不恐懼。漫聲謂客云。勢已至此。倘何能逃。惟請容予書立遺囑。留與家人。則感激無既。客料其無能爲力。遂美而許之立案側。觀其書寫遺囑。俟畢即將加刃。詎知荊川兩書數字筆頭忽然脫落。荊川以管就燭伴爲治筆。執知管即毒。炙久熱。而機發。銕貫客喉。斃之。客既死。鳳洲恨計未成。然又無可奈何。徒自懷恨於心。

又一日。鳳洲上朝。偶值荊川於朝房。荊川問云。許久不見。想著作一定是很多的。鳳洲一時計上心頭。誑答之云。近撰金瓶梅小說一部。聊以自遣。所述的均爲瑣屑淫穢之事。不足當大雅之一顧。鳳洲之作此語。係深知荊川喜閱穢語的原因。荊川聽說之後。果然索閱甚急。鳳洲歸。乃廣召梓工。隨撰隨刊。晴以毒水蘸墨。逐塗每頁之上既畢。呈於荊川。荊川大喜。閱之不忍釋手。因爲墨濃紙黏。梓不及揭。乃屢以手指潤口津而揭之。書閱盡。而毒作。荊川遂死。此金瓶梅一書之所由來云

致富格言 (張嘉舜)

懶惰人。有莫大之苦痛。(英國俗語)

懶惰乃亡身之誘惑物。不可不避之。(荷勒士)

人之微弱者。懶惰心或自棄心使然也。(拿破崙)。

懶惰乃生活之死亡也。(德國俗語)

懶惰人。是惡魔之同遊者。(英國俗語)

懶惰使萬事困難。勤勉則使容易。(弗蘭克林)。

聽了「夜路」以後 (孤旅)

在十月二十九日的晚九時十分。由無線電裡我聽完了『夜路』。劇中寫着兩個不知由那兒來向那兒去的行路者。在一個暴風雨的夜裡。走在荒谷中的路上。一同似乎擔負着重負的壓迫。幾乎要顚仆在荒郊。一個却很剛强。時他忍耐。掙扎。以後他們投宿。一個屢次碰壁。最後走上光明之路一陣笑語聲。全劇告終。我不太清楚。是告訴人們在劇的含意所指。

黑暗中不要怕。不要躲藏。要掙扎。走上光明之道？是要自己努力。打破惡劣環境。尋求未來的光明與幸福。不必向他人求哀憐？我想大概不外這類的含意。我不是劇作者本人。臆測的對不對。先不必討論。僅就我聽過後自己的感觸。寫在下面。不過我先聲明一句。我不是劇評家。同時也是一個不懂文藝的人。寫出來僅是自己的一點聽覺的反應。如果認爲是對本劇的惡意的發言。那是錯了。再說一遍。祗是聽覺的反應而已。

話劇中的音響。是幫助劇情逼眞的工具。本劇開始時的風雨聲。我錯認了是舞台上的炮聲。以後又發生過兩三次類似槍炮聲的音響。這是担任音響人應負的責任。

當風雨聲住後。兩個行路者對話時。裡面有音樂。不知是收音機收來旁的音樂。還是劇場內作的。如果是劇場作的。未免太不高明。如果恐怕聽的人感到單調。那是對話沒有力量。不動人。不緊張。如果對話緊張。動人。加上樂樂。反使人不快。擾亂聽話這種毛病不但本劇。已往也曾屢次犯過。再有。不但對話時。有時在郊外唱歌。却來了鋼琴伴奏。希望以後導演應該注意此點。(未完)

記·楊·虹 (一記者)

滿新明星楊虹女士。系某中女之高材生。少聰穎。及長沈著健談。性喜音樂。尤擅長歌舞。今後投身藝術圈內。其天才與環境相得。當能百尺竿頭更進一步之發揮。寄語小妮子。勿負環境。勿負時光。勿負影迷期待。好自爲之。(圖爲楊虹女星)

光與舞台 (閔仁)

安置舞台十光的中心。也是極應注意的一點。這中心是一向與舞台上表演的中心一致。所以還需觀察原劇中應用心的所在。特別加強比明朗的四週更明亮的光線。而造成一個更清晰的中心。

光在舞台上不可做成部份的明與暗。需求光的均衡。不可使其明暗相差過巨。比如。光從左方射近舞台。同時在右方應加上較弱的光與之相稱。這樣。可以顯得不呆板。也不致使清楚與模糊的地方造成過分的懸殊。比如。舞台上有四五千瓦特的光。便應分配在天幕及表演區各二千瓦特。表演區又可以爲前中後三部。前部較明。宜分配一千瓦特。其餘。一千瓦特以三分之二分配於中部。三分之一分配於後部自然左右也要平均。這樣的分配可以使光能依照舞台上之實際可得均衡地應用。

用光的方法儘可不一定依照常規。當以藝術的美麗與適合劇情的支配。比如僅用一强光投到舞台上。或者前部無光而後部光强。使演員如剪影。這雖說是可用而不可濫用的方法。但多用仍審不可。就看不是適合於劇情而已。

霞 (如流)

美麗是不能永久的！

光明將逝的一刹那。黑暗已在遙遙的眨眼了。不是嗎？它將待機伸出魔手。攫取整個宇宙。

縹緲的天空。開始神奇的變化了。看！那五色的霻彩。不像鮮艷的嫩花嗎？多麼的純淨嘛！還不會經過雨露的時候！可是美麗不是永久的。爲了它太眩煌的緣故。就那麼閃電似的。被黑暗噬食。留在記憶上的燦爛。是會引起如何深長的嘆息！

但是。甚麼不是如此匆匆呢？花寂寂的開了。又寂寂的落了。黑暗能永永嗎？當朝陽來時。它也會。減了形跡！

不要太認眞吧！那能增加你頭上的白髮。減少在整個的青春！

雖然美麗是不能永久的。可是我愛霞。那留不住的顏色。

尋人 今有奉天大東街三段二十九號文長吉年十五歲於十月九日午前假上學爲名身穿國防色學生制服光頭脚穿五眼水襪子外出至今未歸茲敝由北京返奉深爲焦急除各方齊人尋覓外特檢同本人像片登諸報端如有仁人君子知該人下落送信因而尋得者謝敬洋五十圓同本人送至家內者謝敬洋壹百圓吾自己外出後悔在外欠店飯賬以家庭有不合汝意等情亦竟管往家寫信陳明以慰母念爲盼

文長吉之母文曾氏謹啓

右者孫振先氏曾充興亞特派員到處詐欺情實可惡各界注意如發現時望速知就近官憲保荷 再啓者本社各地特派員特有身分證……則即爲…… 奉天市……八五 ……此聲明

興亞社奉天支社

失照聲明 啓者因余之薛領名地三十畝坐落海龍縣東鳳舞村頭道溝中界北至谷德有西至□南至王起文每字二一六零號大照一張於大同元年匪亂丟失除呈請□公署補發新照外特此聲明 管理人 齊恩啓

緊要聲明 啓者孀媳劉李氏於二月間携子(雲濤)來奉迄今未返在外行爲不端任意揮霍心懷叵測雖屢經規戒終難痛改久而如此則家所有積蓄不夠蕩盡恐在外與親友浮挪暫借一切欵項非由敝人許可概不負責恐未週知特此鄭重聲明 瀋陽縣双樹地 劉慶祥

名章遺失作廢 啓者敝人所用方形化學質字(冀志寬印)圖章一枚不慎遺失另刻圖章前戳作廢特此聲名 冀志寬啓事

本所特聘請主顧特由煙聘來名師專承修理石版活版印刷機裝訂機斷截機等以及其他印刷附屬零件諸般修繕去舊翻新使用耐久定期不誤特製新式印刷機不久即將出品特此刊登仰印刷業者光顧 奉天市工業區二馬路北頭路東 榮久鐵工所啓

爲奉天市捲菸訴訟委託訴訟代表人張增唯劉壽臣鄭維儀三名經本市同業四千五百家在法院選定代表訴訟權限恐有不良分子在訴訟期間藉端斂錢詐欺等情事代表人概不負責預先聲明 三代表全啓 張增唯 劉壽臣 鄭維儀

鑛山土木諸搖機械製作販賣並各種發動機械電動機修理販賣並出張修理水道煖房請負並諸機械設計据付製作販賣 奉天市大和區霞町三番地 大同商會 電話(3)八〇二二

發明 意匠 商標 代理事務 前實業部商標局囑託勤六位景雲 辦理士 中根齋 新京東五條通三番地 電話(三)五七七二號 代辦處 奉天小西關大街三益洋行 電話(二)二七三七號

今天報告給大家一點好消息

現在奉天大南門裡路東。博良電療院。院長李博良治療內外各科任何的病症。不用刀剪針劑不服藥不注射完全利用科學新發明電氣療法入院治療毫不受半點痛苦決無絲毫危險本院長親身負責根本解除患者痛苦治療後深使您有意想不到科學的發展

治療科目例左

內外各科半身不遂筋骨麻木腰腿酸痛肩背麻痺各種關節炎骨髓炎一般神經痛面神經麻痺口眼歪斜皮膚病結核病鼠瘡瘰癧淋病睾丸炎小腸疝氣婦女白帶血寒腹痛積聚肺病喉嚨吐血胃腸病耳鼻咽喉科腦神經衰弱頭痛牙疼眼科痧眼痔漏等

時間 自午前九時至午後六時

博良電療院 (星期日不休) 開設奉天大南門裡路東

東京商店 新張開始

絨呢豐富備齊承做西服禮服協和服男女風衣 大批發

唱機代理唱片無線電機 擴大機

奉天北市場 二十六號路北

頭禿脫髮稀薄生髮力不良之人務請一試 本劑能養成最良之毛髮。拜請脫髮使稀薄毛髮、眉毛、鬚髯叢生防止頭皮發癢 騷癢 對禿 頭病 中禿 患痛 後禿 等及 其他 不生毛之地址用爲奏效之生毛聖藥

毛生液 (モウセイエキ)

藥店有 片ヒゲ美人商標なき偽物注意 藥價 一圓二 二圓五 三圓五 本舖 東京市……町一 山崎榮三郎

診療 大西醫院 內外科花柳科其他各科病症 入院應需 院長 桑德軒 設備完全 住院方便

秀岩醫院 診療 內科 小兒科 外科 皮膚科 花柳科 電療 戒煙科 其他各科 病室完備 隨意住院 院長 邱□ 院址 奉天市商埠地北二經路

徽章 扁額 金釦 マーク メタル 校旗

東洋徽章工場 奉天皇姑屯大寶街二段一二○ 電話奉天四五二二番

愛國滿漆號機献納式 三日在大連神社舉行

【大連】大連滿洲油漆株式會社、献納之愛國飛行機命名式、於明治節午前十一時、在大連神社舉行、當時有陸軍大臣代理川田大連兵事部長、安江特務機關長、石橋州廳長官代理、及別宮大連市長等軍官民多數列席、滿洲油漆代表者致献納之辭後、由川田陸相代理即行命名、稱爲滿漆號、至正午始閉會献納機於式典終了後、在周水子飛行場上公展開高等飛行及其他妙技、以示慶祝之意云、

延吉房租統制 現已圓滿實施

【延吉】根據臨時住宅房租統制法、於延吉街及圖們街、所實施之家賃統制、其申告書之整理、及房租台帳之作製等、現已完了、定自十一月一日起施行、按統制房租之計畫、去冬以來、已亘一年之工夫、努力台帳之作製調查家屋亦達千戶之多、其間係員始終不懈、始達成實施目的云、

本溪警察廳 廳舍落成式

【本溪湖】本溪湖警察廳、爲順應該地飛躍之發展、過去八月以來曾行以廳舍之增築、及內部改修中、並近以竣工、遂於上月三十日正午、在該廳樓上、舉行落成式矣、

輪船即將止航

【依蘭】本街江運局、奉哈爾濱江運局命令、於十月二十三日霜降節、後爲結氷期、行江輪船、於是日後不再開依蘭江運局人員、將於二十五日返哈、如過霜降後、恐船行危險、氣候亦過於寒冷、諸多不便云、

勤勞奉仕精神 縣職員出動修道

【昌圖】縣當局爲昂揚勤勞奉仕精神、特利用本月一日興亞奉公日之辰、由洪縣長佐藤副縣長以下全體縣公署各科職員出勤、於下午一時至五時分乘修築市內道路、舉鍬揮鎬、不辭勞苦、以身作則、堪爲人民之楷模、殊令人欽佩不已云、

郵政局長得人

【哈爾套】哈爾套街郵政局長趙靖寰氏、蒞任哈街二載有餘、熱誠奉公、對於一般郵寄匯兌者、均謙恭和謁、郵務規程特別熟習、可稱幹使、青年作事老誠、經驗宏富、哈爾套本係邊陲之地、商民智識淺鮮、生命保險郵政儲金不徹底認識、經局長趙靖寰氏、郵務試補吉君銘鏞並各職員、徹底宣傳、提倡人生命保險儲金者、非常踴躍、均超出額外、於上月間、管理總局、賜與表奬狀兩份奬品花瓶一宗可爲模範郵局云、

爲豫防百斯篤 實施巡廻注射

【公主嶺】懷德縣公署警務科、頃者關於百斯篤預防對策、爲期萬全使無遺漏之絕端防止對於管下各警署訓令實施左記運動
一、預防注射實施、對於沿線之公主嶺范家屯、因距離發源地新京甚近、故對於兩地之居住民衆實施普遍注射、所有警察署街公所職員醫師藥劑師看護婦助產士等、直接從事防疫運動、
二、捕鼠獎勵野犬驅除、查百斯篤之傳染媒介、以鼠族野犬爲最烈、故防疫之先驅、必須從事捕鼠驅犬、至於實施期間、自十一月一日至十一月十日、管下全般鼠買上期間、至十一月末止、收買價格每匹二錢、收買完了由警察署街村公所聯絡繳却云、
三、檢問所設置、對於左記地點設置檢問所、關於通行者之取締、物品之搬入禁止限制、1、長春縣境范家屯警察署管內五個所、大嶺鎮管內三個所、懷德城警察署管內四個所2長嶺縣境錫大城子警察署管內五個所、毛城子警察署管內四個所、
四、管下巡廻注射、1大嶺鎮第一回二千五百名、十一月二日、第二回二千五百名十一月十日、2懷德城第一回三千名十一月三日、第二回三千名十一月十一日、3錫大城子第一回二千五百名十一月四日、第二回二千五百名十一月十二日、4毛家城子第一回二千五百名五日、第二回二千五百名十三日、5兩家子第一回二千五百名六日、第二回二千五百名十四日、6黑林鎮第一回二千五百名）七日、第二回二千五百名十五日、

爲航空防空思想普及 開催講演映畫會

【延吉】滿洲空務會間島省支部爲普及航空防空思想、將以左記日程開催講演會電影會、當日由間島省支部阿部常務理事及其他現地軍側各機關代表（交涉中）之講演後、更將以空襲（七卷）空襲下之列強（二卷）青年航空（二卷）倫敦爆擊（三卷等）施行電影大會
十一月三日午後一時龍井、同四日午後一時圖們、同十日午後一時延吉、同十二日午後一時琿春、同十四日午後一時開山屯（豫定）同十六日午後一時三道溝（豫定）

吉鐵地下會議室 開二次聯評會

【吉林】十月二十九日十時起、於吉林鐵道局地下會議室、開催第二回聯合評議會、聯合會長以下五十七名出席、下午四時三十分、會終圓滑閉幕、主要會議題目如下、
一、社員及家族養料充分補給希望之件
一、社員會對於滿鐵青年隊指導援助希望之件
一、朝陽川驛（京圖線）療養所設備希望之件
一、青年隊運動會準備舉行之件
一、『協和』（滿鐵日文刊物）內容資料充分希望之件

李署長訓戒癮者

【清原】伴隨禁煙政策之進行、清原警察署長李鴻謨氏、對於清原管煙所、極急着手整頓、於昨一日又招集鴉片癮者三十餘名在該署大廳內、舉行訓戒之詞、諄諄勸誘、闡明禁煙政策及煙害之深、務期癮者煙癖戒除、促成國民健康爲目的、並將各癮者之私煙具、搜查沒收、須備價請領官製煙具云、

示待遇用資獎勵云、

明治節隆重舉行

【清原】十一月三日、爲明治佳節、於同日上午九時二十分、本縣官民學生全體齊集清原神社、隆重舉行典禮、茲將式序列下、一、開會宣言、二、國旗敬禮、三、日滿國歌合唱、四、宮城遙拜、五、帝宮遙拜、六、神社參拜、七、忠靈塔參拜、八、講話（福野副縣長）、九、日滿帝國萬歲三唱、十、閉會宣言、

秋季植樹實施

【開原】開豐鐵道株式會社、自十一月一日、開始實施秋季植樹一週間、於該路沿線各處所栽植柳樹籽條、共計三萬餘株、由各工所負責、如期栽齊、而求發育之繁茂、藉求綠化之普及云、

專賣署派員來遼

【遼中】奉天專賣總署、爲調查遼中小麥生產狀況並本縣專賣局一切事務、特派事務官一行廿餘人來縣、現正分往四鄉從事調查中、約須十餘日、始能完竣後返省云、

警科長巡視縣

【北鎮】縣警務科長董薛霖氏、於日前帶同幹部警察官、巡視中安堡警察署警務事項、茲已公畢歸來、聞查閱結果成績尚屬良好云、

道義經濟報國 實踐運動週間

【延吉】爲協力確立日滿經濟新體制之延吉商工公會、以一日至七日之間爲「道義經濟報國實踐運動週間」實施諸行事及宣傳如左
△一日—道義經濟報國動員大會
△二日—道義經濟官民懇談會之開催
△正式勵行運動、
△五、六、七日實施宣傳、

張所長履新

【神樹】北安省鐵驪縣神樹驛警察分駐所、適有森林警察隊警尉張文林氏、素日對於公務勤愼耐勞、功績昭著、頗爲上峰所嘉許、前因奉令榮轉神樹分駐所長、該氏曾於十月三十日、親詣該所履新云云、

奉祝明治佳節

【旅順】市內於十一月三日、爲大日本帝國明治天皇佳節、是日也午前十時、各官同各學校、均行放假、以資慶祝佳節云、

幹旋兩組勞工赴東邊開發

【遼中】縣當局爲順應國策開發產業對勞工之斡旋不惜而以種種利益、以招集之、茲經遼中街長袁鳴慶、由遼中街共十七村共招募勞工七十五名、定於十一月三日出發赴東邊一帶、從事產業開發工作、當由西房身共十六村募集七十二名、於十一月四日派往撫順產業地區勞作、以上兩組勞工均由本縣街村服屬官劉成山等八名、分別引率護送、並到達時居間幹旋宿舍工作、更縣當局爲免除勞工後顧之憂、特由蔡舍積谷項下每人先供給紅糧八石、以

樹立防水計劃 開催築堤會議

【海城】縣當局爲樹立防水計劃、曾經召集縣境關係各機關、開催築堤會議、組織築堤委員會、着手準備進行、俾免縣境西區、夏秋之交、河水氾濫之患、茲將舉行工事辦法列下、
一、工作方法、利用農閒期間、全縣壯丁總動員實施、以期於最短期間完成之、
二、賦役方法、（一）依人口賦役、街村住民戶口、依壯丁徵用之、（二）依土地賦役、於人口賦役不足時、按多數土地所有者、依土地所有數、分別徵役之、（三）依商工賦役、按營業稅徵役之、（四）宣傳方法、於築

吉林省第十次開拓團入植地決定

【吉林】明年度入植於吉林省之第十次開拓團鐵道自警村青少年訓練所生之移動開拓團將向左記各地配置之此先遣隊之入植訓練生移動開拓團
子（二百戶）南黃泥河子（三百戶）
△蛟河縣二道滿（二百戶）大姑家（二百戶）、南臺子（二百戶）△敦化縣八百子（二百戶）現在省下開拓團集團一〇、集合二五、共計三十五自明年集合於以上之七開拓團、開拓團亦預定將於北滿各省設立以有效之開拓省、

省下各市縣教育科長開催視學會議

【安東】省公署主催之省下各市縣教育科長、並視學會議、三十一日午前、於省公署禮堂開催、由丁省長張民生總長致原文教科、小林視學官外各市縣教育科長、視學等約二十名出席、繫省長次長之訓示並有關本會定詔書換發等十八項目之指示事項並提示二、三注意事項說明後即開始協議至午後四時、第一日告終、第二日亦於該處施行惟第三日於鳳城師道學校積明

輯安商會舉行簿記班始業式

【輯安】本縣商會前、鑒於舊式簿記已不適用、前關於新式商業簿記必需之知識技能、確有訓練之必要、爰是特由通化省道德總分會、聘請轉秀鈞女士來本縣、舉辦商業簿記訓練班、一期學生定額三十名、規於兩個半月卒業、已於十月二十四日於商會會議室舉行入班始業云、

黃省長赴訥河慰問日滿軍警 並贈與賞金警察士氣愈振

【訥河】當日前黃龍江省長一行之來訥慰問日滿軍警、於激勵管內後、之士氣振奮之際、並贈與賞金一封、現各警察官吏、於此激勵之感激下、精神愈爲熱旺、故縣治安之徹底確保、頗可期待云、

協和會龍江省本部開催 大政翼贊懇談會

【齊齊哈爾】協和會龍江省本部主催之大政翼贊懇談會及工作員大會報告會、已自十月卅日午後一時開始於省本部會議室協和會全職員及一般會員等出席之下而開催、有平由事務長、開地指導科長等之報告云、

提委員會成立同時、利用講演會開催、等方法宣傳縣公署宣傳自動車、赴各村映畫、及舞劇公演、並實施、以期村民澈底、工事順利、

長門氏美舉 榮獲賞金百圓充作國防獻金

【營口】於十月二十四五二十六日三日間、在新市街公會堂開催之營口農產水產物品評會、對於該業之獎勵指導以備參考及研究、一般市民前往參觀者極形踴躍、該品評會對出品優良者頒賜賞狀賞金、本市振興區曙街長門農場主人長門甚之助氏之出品、竟榮膺多數賞金、該氏爲發揚銃後國民之赤誠表現愛國熱情起見、特將賞金全部捐獻補足少數、湊集金壹百圓、充作國防獻金、交與憲兵隊領收、代爲轉呈軍部云、

改造機盒受獎

【開原】開豐鐵道株式會社、柴溝油倉業已先後改造竣事、成績頗屬優良、茲爲酬庸計、對關係人員、特加獎賞、受獎者計畫運務科長、于士才記功一次、運輸係主任唐汝民外七人、各賞金一封云、

大東港十一村編入安市式典

【安東】大東港地區十一村之編入安東市式典、一日午前十時、於協和會館、經丁省長、鄭富市長、關縣長其他省市縣員、並被編入十一村關係者等出席之下舉行、首由編入上之經過報告、及市長之式辭、丁省長祝辭、大東港建設署長（米田第一部長代理）關縣長等之祝辭後閉式矣云、午後一時、在商工公會開催店員銓部懇談會云云、

仁愛藥房移址

【清原】邑之西街錦商仁愛大藥房、經理楊雨田氏開設有年、營業大振、惟地偏於西、房舍狹窄、實有不足佔用之勢、乃另賃安東街路南王林新建之房舍數間、（從增永對過）區適地利、頗爲適宜、於日昨遷移新址矣、將來營業、更有一番發展云、

警務科發痘苗 實施民衆種痘

【北鎮】縣警務科、爲保持民衆體質健康起見、特擬於十一月一日起至七日止一週間、飭由各警察署轉令各街村、實施人民秋季種痘期間、茲聞保安股已將痘苗分發各署具領轉發使用云、

準備配給烟筒

【開原】中央規劃之奉天地區採暖期、已迫目前開原街伴隨他處、即可如期伊始、爲在利燃燒並資防火完備上着想、開原商工公會、前曾準備大量採暖火爐用烟筒、以備民住戶之購取、可謂善政利民者矣、茲經開原縣經濟統制委員會議決價格云

道義經濟報國運動週間

【寬甸】本縣商工公會主催、道義經濟報國運動週間、以協和會縣本部爲後援、由本月一日起至七日止亘一週計劃施行、茲將其行事分誌於下本月一日宣傳塔設置及懸垂幕設置、標語張貼午前九時、招集一般商民行忠靈塔參拜並施行道義經濟報國之宣誓午後一時、於商工公會各組合長、開催懇談會、本月四日午後二時於協和會舘開催講演會、於七日

教育映畫班定期來營放演

【營口】市教育會頃准奉省教會一三二號、關於鐵道沿線映畫教育要綱、演映期間規定於本月七八兩日間、每日兩回每回觀覽人員收容六百人、場所平安電影院、教育映畫費中等校學生每人一角、初市校學生每人半角、已於昨日向本市中初等各學校長發出通知矣云、

署長召集警官開催協議會

【北鎮】縣北鎮警察署長郎鳳桐氏、爲顧慮地方治安起見、特於十月卅一日、召集一般幹部、警察官吏開催會議云、

模型飛機大會延至十日舉行

【新京】本市滿洲空務協會新京支部、因百斯篤關係原擬於三日舉行、今更延期於本月十日（日曜日）友邦紀元二千六百年國民慶大會之當日、在大同廣場滿洲重工業建築地內盛重舉行云、

各地方瑣聞

市警統合聯歡懇談會

【新京電】爲紀念市警統合機構一元化、並謀進一步強化市警兩系職員之緊密連絡、新京特別市三日午後六時三十分假中央飯店、市方面有金市長關屋副市長警察方面有妻首警總監田村副總監、及各處科長以上七十名、列席之上、盛大舉行統合懇談會、金市長及妻總監致辭後、隨入於統合懇談

△豬缺肉漲價

【旅順】管內地方因爲、去年農產歉收糧食、各村農民、喂肥豬漸見希少、肉商賠累、現經當署調查、故將豬肉定價、每斤豬肉零售、一元一毛二分錢也、

△豆油價太昂

【昌圖】近來市面豆油每斤賣價三角五分、查大豆約每斗七角、按諸過去舊日事實兩相比較、實屬有暴利之嫌疑、燒酒每斤賣價四角五分、亦同樣有重利之情形、且農民買糧已守公定價格、而商人賣貨價格、則頗曖昧、核於經濟統制宗旨、似有研討價值云、

△竊犯送檢察廳

【鐵驪】北安省鐵驪縣警察署、前因捉獲竊盜犯方征民、同慶會二人、已誌報端、現經警署訊、據該兩犯方征民等二人供認容直證物均一、實屬罪有應得、業於日昨由署派警尉補曲貴方、警士馮永江二人、將該犯方征民二人解送慶城縣地方檢察廳收審云云、

△將配給石油

【遼中】專賣局對各商民爲配給十月份所需石油計、特令石油組合會、分渡各零賣商店、照數配賣、每戶五等以下者一斤有奇、等補上之選擇、一般商民均紛紛購買云、

△現補修國道

【遼中】街長袁鳴慶、爲補修國道、以利交通、日昨特嚴飭城內各區長引率壯丁多名在東門外加緊培修分段工作、務期平坦、以免冬期來臨、即難挖修、各壯丁均手執鐵鍬鐵鎬、異常興奮云、

△燒商配燒酒

【遼中】萬巨德鍋、自開燒以來、因實施配給猶存如夥、官遵縣統濟委員會之趣旨、特對商民配給、每戶以人口計算一人一斤、酒氣醇潔實較他處爲優、故縣民爭往購領云、

△關岳廟開光

【開通】縣關岳廟因多年風雨侵蝕、所有墻院、已非舊觀、茲經該廟住持、苦心籌劃、與各方援助、得以重加修理、另行彩繪、非徒煥然一新、並藉爲莊嚴、茲因該廟落成紀念計、特訂於十月二十七日、午前十一時、舉行開光式、當日于縣長、岩島副縣長、石泰福協和會事務長、以及縣內各科長股長、警察署長警官全體、與各機關首領、地方士紳等、均行出席參加盛典、彼時車水馬龍、頗極一時之盛云、

△法院募公役

【營口】營口地方法院、近因事務繁忙原有公役不敷支應、茲擬募集公役若干名、有願就者可向該院報名、

體育

奉祝神宮體育大會

連日展開眞摯熱戰 已告莊嚴閉幕

【東京電】亘八日間之體育大祭典、以三日之明治節佳日、大會閉幕、秋高天朗、觀衆滿場、頗示盛況、是日三笠宮殿下、午前八時二十分、台臨世田谷馬事公苑、久邇宮邦照王、賀陽宮章憲王、東久邇俊彥王、伏見宮博明王等四王子、午前九時、臨外苑競技場、又秩父宮、高松宮兩殿下台臨戶田堤、選手在各競技場均展開響應大會最後日之熱戰、自午后四時、舉行莊嚴閉會式、

陸上競技

△女子一般八十米低欄決勝 1、山下好子（中京高女）一二秒六、2、高田（久留米高女）3、大川（京都二條女）4、內山（中高女師）
△全日本四百米接力決勝 1、慶應（今井、岩崎、青木、湯淺）四三秒三2滿洲（吉岡、岩田、井後、岡本）四三秒五、3、東京文理大4、早大
△青年團八百米接力決勝 1、東京市（金田、鈴木、森田、田中）一分三六秒八、2、橫濱市、3廣島、4、神奈川
△二百米決勝 1、湯淺徹平（慶應）二二秒四、2、韓（平壤）3、向井（文理大）4、岩田良一（滿洲電業局）
△女子一般標槍決勝 1、矢田香子（愛知岡崎高女）四一米三五、2清水（東京青葉高女）3、九山（廣島山中高女）4、桑山（北海高女）
△女子一般四百米接力決勝 1、全愛知（稻葉、越山、上辻、山內）五一秒四（大會新記錄）2、北海高女、3、佐賀專攻高女、4、全台灣
△全日本千六百米接力決勝 1、早大（岡田、王、吉田、三木）三分二四秒2、文理大、3、關西學院、4、福岡
△全日本掌挙跳決勝 1、中村幸一（關東州大連都交）四米一五（神宮新記錄）2、田中（早大）3、阿部滿（關東州滿鐵）4、松本（早大）

第六日

陸上競技

△男子一般標槍決勝 1、杉田登（早大）六〇米〇二2朝倉政之（橫濱）五八米九〇3檜森貞三郎（文理）五七米六八4渡邊（文理）
△女子一般鐵球決勝 1、小島文子（島根高女）一二米九一（本年度最高記錄）2山本靜枝（北海高女）一一米三六3西川孝（靜岡高女）一一米二九4辻（神戶）
△男子中等八百米接力決勝 1、靜岡（山本、矢野、內山、佐佐木）一分三三秒五2、關岡一分三四秒三、愛知一分三五秒五4、京都5鳥取6廣島

△全日本跳遠決勝 1竹中正一郎（厚生省）二小時三三分四二秒2、末元存夫（朝鮮利原）二小時三五分〇二秒〇3秋場安永（東京AC）二小時三九分一九秒〇4松本（八幡日鐵）
△全日本馬拉松決勝 一部（中大〇B）四七米六一4松野（日立）
△高等決勝 橫濱高商新山口高高戰

橫商	2	0	0	0	0	1	1	1	0	5
山高	0	0	3	0	0	0	0	0	0	3

△一般決勝 京城新藤倉戰

京城	0	0	2	0	0	3	0	0	0	5
藤倉	2	0	1	0	0	1	0	0	0	4

劍道

△青年決勝 大分2—0大阪市
△軍人將校決勝 高野（旭川）酒井（戶山）
△軍人下士官決勝 山崎（近師）田畑（戶山）

曲棍球

男子一般全日本選手權決勝 慶應（東京）3—1全名古屋（名古屋）

橄欖球

△中等東西對抗 京城師對秋田工戰 京城師9—6秋田工

國防競技

▲奉弓決勝 △青年學校之部 2關東州滿鐵奉天齊哈爾 三九秒八 2北海道3

△男子一般一千五百米決勝 1、分瀨口聰（關東州大連滿鐵）四一秒四2、大會新、本年度最高記錄）2手希渭（滿洲民生部）四分三秒六3田中秀雄（東京簡易保險局）四分七秒二4新名（中央大學）
△女子一般百米決勝 1、吉野豐子（山梨巨女俱）一二秒九2、鵜飼久子（松田）一三秒三3越山富久子（橋山高女）一三秒四4、鄭（朝鮮梨花高女）
△男子金日本跳遠決勝 1湯淺徹平（慶應）七米二三2福田通夫（關東州大連都交）七米〇五3伊藤直也（秋田）六米七八4井上（早大）
△全日本跳鞍決勝 1釜本文男（日大）四八米九十（神宮記錄本年度最高記錄）2即興煥（普成專）四八米七四3阿

△中等學校之部 2山口宇部中）四〇秒七2山梨3福島4靜岡奈神川4千葉
▲手榴彈投擲突擊決勝 △青年學校之部 2兵庫一分一二秒三五和歌山3神奈川4宮城
△中等學校之部 2青森（三本木農學）五六秒八2香川3石川4佐賀
▲土囊運搬接力 △青年學校之部 2東京（淵田）一分二六秒、鹿兒島2岩手4關東州
△中等學校之部 2東部（京都師）一二三秒〇2樺太3靜岡4由梨
▲障碍通過競走 △青年學校之部 2鹿兒島（松原）三九秒2福岡3栃木（關東軍失格）
△中等學校之部 1樺太（豐原中）三秒八2鹿兒島3長野4栃木
▲行軍競走決勝 △青年學校之部 1京都（上川口金谷）一七分二二秒〇2福島3安城4千葉
△中等學校之部 1山梨都川中一七分七秒〇2神奈川3東京五

自行車

△一般學生二千米決勝 1諏訪得代（一般東京）三分一四秒四2田村利男（一般茨城）三分一四秒六3曹淳鎬（學生明大）三分之一四秒七4鎌炎（一般大阪）

排球

△男子一般準決勝 勝福岡（福岡師）2—0香川（香川排球）
吳工廠（廣島）2—0京大（京都）
關學（兵庫）2—0全大連（關東州）
△女子中等準決勝 早大（東京）2—〇大阪大學（大阪）
九州要（福岡）2—0廣島市女（廣島）
△女子一般決勝 京都專（京都）2—0日紡尼崎（兵庫）

306

新京特刊 第四七〇號
盛京時報新京支社
新京特別市東六馬路
電話二三〇四七〇番

國都地整完畢 即將開始登錄

土地買賣不登錄在法律上無效

新京特別市之地籍整理、逐漸完成、與國都建設事業之調節及其他幾多困難問題、經而實施、關於第一回及第二回之地方土地委員會之諸問審決、而將土地製疫確定之舊城內商埠地、國都建設之第一部及郊外農耕地三四、五平方基羅、自康德五年已開始適用不動產登錄法、一般滿系大衆對於土地不安、近頗歡迎、又關於舊滿鐵附屬地六、九平方基羅、與國都建設地域殘部之八一、八平方基羅、已將地籍整理完了、故於上月末日於市公署第一會議室將第三四地方土地委員會舉行協議、當時經關係機關主幹者開會進行審議結果、將市民此地答申案決定、地政總局方面擬於近日內審決後公布、但公布之時期、場所及審議申述期間等、當追加公布、但如果經過此期間確定土地權利時、期間將於市署登錄官室進行交替手續、於此新京特別市全區域之地籍整理已然終了、而適用不動產登錄法、滿系國民要望之土地權利確定、已於此而確立、深望在此際市民應注意者、即土地權利得變更時、如不再行登錄、則無效果、如實買土地、不行登錄、則無法律上之效果、僅契約書、則買賣無效云、

防疫期間收到慰問金 七萬四千餘元

尤以互愛之精神積極援助

關於國都百斯篤發生以來、經防疫關係以不眠不休之精神、努力活躍於防疫遮斷區域內、以資根絕惡疫、並因惡疫而犧牲之被隔人士、全市民深爲感激與同情、於是日滿系人士相繼紛紛寄贈慰問金、至十月末日止、市署所收到慰問金一萬八千九百六十元九角九分、各新聞社五萬五千七十二元三角四分、共爲七萬四千三十三元三角三分、關係當局與被隔離人士非常感激、尤要望市民應以民族協和鄰保互助之精神、踴躍輸將、達成國民互愛之實績云、

各馬路明朗化 各會清掃運動

協和會首都本部、爲期在防疫期間、促進各大馬路清潔化、確保都市四十餘萬市民之健康、並謀各分會下部組織之充實强化、當由本部各職員出動各分會、實施積極指導全般組織日見進展、所以長春區大馬路分會由日本橋至南關之大馬路、每日分隊負責清掃、藉以發揮鄰保之眞精神、擬定大馬路兩旁商民今日爲右隣、明日爲左隣、城內大馬路日益清潔明朗化、因之其他各區町會亦應ㄅ爭先而起、不僅講究淸潔而確保公共衛生、且於隣人互愛精神愈愈增厚、今後隣保之完成頗堪期待云、

各郵局內小綹活躍 市民嚴加注意

邇來秋末冬初時期、正是新糧上市季節、同時亦是各地商工業及一般相互滙欵者、所以近日市內各郵局因滙兌及儲金者非常擁擠、而掏包之小綹每乘機活躍其中、其間尤以中央郵局爲甚、茲據中央局北隣中央通警察署之調査、每月發生掏包案、不下三十餘件之多、其中當有一日之間竟發生兩起者、被掏者損失有百元或二百元以上不等、但考被害者多爲婦人、現當局對此不法行爲、決定嚴加取締、同時更望市民在各郵局滙欵時、極應注意携帶之錢欵、而免發生不詳事件、

【照片＝冬令已來到都門士女們都御着皮衣冲破寒風蹣跚的步在街頭之美景】

停課校已開課 通學生須消毒

國都前於被防疫遮斷之脊被地域內停課中之各中小學校、預定自本月四日（日曜日）起、依左列條件決定開課、一、通學用衣服須按以前通告之要領充分消毒之、二、學校校門當完全消毒、三、含嗽、口罩須準備完全、四、各家庭在事態解圍內、當勵行硫黃沐浴、或用普通浴用藥亦可、五、當使用殺蚤粉、除蟲藥、及硝化甘油等、努力捕殺寢具及衣服上之蚤類等、

緩和勞工匯欵 印成明細冊子

爲緩和在滿國外勞働者向家族寄送金、已經政府明令發表、則規定普通勞力、及有特殊技能者、如木匠每月可寄送百二十元、而由本月一日起實施、茲新京特別市公署勞務股惟恐市內各勞働者未能週知、其申報手續、乃擬於日內將國外勞働者寄送金緩和條例、印成多數小冊子、發給各勞工組合轉給各勞働者、俾得詳明手續以資各勞働者之安心云、

市設榮養食堂 每日飯客至衆

新京特別市公署當局、爲向國都市民供給廉價榮養食堂起見、業將新樓地下室闢爲榮養食堂、內容修理面目煥然一新、堪稱新式之大衆食堂、已於前一日開始營業、其食堂飯食最高價格規定五角、其他飲食物品莫不完備、惟中尤注意蔬菜、以供健全之榮養、室內更由牡丹江公園移來多數珍奇盆花、復有制服整齊少年案役多名、以供驅使、所以自開始業務後、每日飯客前往就食者至衆云、

乘坐巴斯 排列候車

伴隨國都人口之躍進、顯感代步之汽車、馬車之不足、因此交通會社、爲緩和國都之交通難、將巴斯線稍微變更、以資節約汽油報國、近更提倡乘客保守交通道德、順應新體制之第一步、向交通會社指導實錢一行、會計擬市內每一停車即有汽車一輛、其停車時縮短爲秒、期一日可短縮四十五小時、於此時間能容三千人、以免乘客久候之苦、並減少乘降擁擠之繁瑣、故於一日起四日間、實施「乘客一行運動」、以謀該車運行之圓滑化了而喚起全市民之注意云、

滿劇編導社 編製優秀脚本

於基於國兵法之實施、及鴉片之斷禁、協和精神之實現、本民族自與運動之趣旨、而誕生之滿洲國劇編導社、（社址暫在西五馬路大興旅舍內）、現該社主幹者以國劇爲中心、正從事編造改良優秀脚本、首先編製「從戎報國」已完成二三本、次編鴉片斷禁等有益於國家會社之脚本、總期我國諸重要國策滲透於民衆、以資積極共同邁進興亞聖業明朗之途上云、

康生院對鴉片癮者 生活力求適合

免費癮者待遇應改言

自建國後、政府當局鑑於鴉片麻藥之害、不僅戕害國民個人身体之健康、確實影響國力之消長、所以積極實行鴉片麻藥之斷禁政策、雷厲風行、經數年間鴉片癮者逐漸減少同時將鴉片零賣所亦次第縮減、因此斷禁政策頗收劃期實效、然而將從前一般民衆對於康生院對待癮者戒除多發生誤解亦可掃除、即以新京康生院歷年收容癮者數目觀之、康德元年三九九名、二年四〇三名、三年五八四名、四年三六四名、五年六五五名、六年一、一三六名、七年至六月六一八名、而此鴉片癮者對康生院戒除之醫療、實出局外一般民衆所想象之事實、因此鴉片癮者逐漸增多、痛自悔過戒除、以求自新之路、所以該院對癮者之生活、多以癮者經驗及休養强弱等關係、分別給與飲食、總之務求適合紀律化、從進請神之、安慰但對免費癮者之飲食極應特別改善之、

捕鼠器展覽 六日起在寶山舉開

近日市內之百斯篤由官民一致協力防止、雖然逐漸終熄、然而防疫本部爲進一步之根絕百斯篤惡菌、必須徹底捕殺惡疫之媒介物鼠類、於是全市民到處呼喊積極捕鼠、以期鼠疫一掃無遺、該部茲爲喚起市民週知捕鼠常識起見、乃決定於本月六日起、在寶山百貨店舉行捕鼠並捕鼠器展覽會、深望市民速往參觀云、

營養 和 治療 二種作用

姙產婦，發育不全的幼兒，未老先衰的老人，勞力與勞心的青年人，病後衰弱的人．

胃腸加答兒，發育不良，虛弱貧血，便秘下痢，食慾不振，消化不良，小兒便綠，肺炎肺癆．

若素內所含有的營養成分，有脂肪蛋白質，含水炭素以及無機鹽類，四大營養素之外，尙有各種的維他命，阿米諾酸，荷爾蒙，凡人體內應有的養分應有盡有，所以爲保持身體的健康，希望延長自己的壽命，凡是前面所提到的幾種人，都要趕快服用若素的必要．

若素治療的作用實在使醫界驚贊不止，除能徹底的予衰老細胞以活力，强化身體組織，活潑各部機能，旺盛胃腸消化和吸收，又因營養力所及，增加血液，補進精力，掃除體內各種病菌的抗病力，延長體質的各部營生機能，導衰弱的體質於强健，所以凡是患有前面病症的人，一服若素，都能收到理想以上的偉效．

錠劑三百錠一元六角 各地藥房均有代售

奉天市信濃町十七號 若素製藥株式會社

胃腸營養 若素

WAKAMOTO

德國製 敏比世牌 銀粒淸導丸

此藥係由植物提精及「卡爾司巴相」鹽所配製專治急性慢性胃加答兒及其他一切胃病藥力平和絕無劇烈腹瀉之弊

（主治） 便秘、胃加答兒、胃弱、胃炎、胃病、隔食、胸膈脹悶、食積不消、食物不進、惡心嘔吐等症

德藥 滿洲總經理處

阿葛公司 哈爾濱中央大街八四號 電話六八九七番

馬越藥學博士創製 橋谷農學博士監製

解倦癒勞 寧神醒腦

酷使頭腦，與夫身體勞動過度之人，最緊要者，爲維他命B之補給，維他命B一經缺乏，往往極易罹患胃腸疾患，諸如胃下垂，胃擴張，胃弛緩，大便秘結，而至體力衰退者，比比皆是。

究其原因，實爲國人日常食物本以大小麥類製成之麵粉或米飯爲主，魚，肉，酒菜爲次。此等食物一經攝取至體內吸收同化而爲榮養，增加氣力之時實有借助於種種高貴維他命以合成之，日常生活倘缺乏此種維他命，則無論任何滋養食品亦不能發揮其榮養價值。

「愛表斯」錠即爲吾人日常不能或缺之多種榮養素所組成，其主劑之啤酒酵母，乃自然界中含維他命B複合體最豐富之給源，且胃腸榮養，體力增進，目下正爲各方人士所賞用。

愛表斯錠

大日本麥酒株式會社

奉天市大和區青葉町十一 株式會社 田邊商店

勝利 第十一期特種出品

最新出品

滑稽

張五洲 改良煙鬼自嘆 頭二段 (CS3003)

張五洲 打沙鍋 頭二段 (CS3004)

李少芳 李淑玉 賤骨頭 頭二段 (CS3006)

李少芳・王明樓 李淑玉・郭壽岩 賤骨頭 三四段 (CS3007)

李少芳・王明樓 李淑玉・郭壽岩 賤骨頭 五六段 (CS3008)

洛子

蕭麗華 二本空谷蘭 頭二段 (CS3011)

蕭麗華 海棠紅 頭二段 (CS3013)

樂亭影

馬榮九 西宮判 頭二段 (CS3014)

高榮傑 西宮判 三四段 (CS3015)

張縄五 馬榮九・高榮傑 西宮判 五六段 (CS3016)

國民歌

楊絮 慶祝日本紀元二千六百年歌 (CB2001)

楊絮 滿洲勤勞奉仕歌 (CB2002)

民歌

楊絮 茉莉花 秧歌 (CB2003)

西樂合奏

勝利洋樂團 迭情郎 可愛的姑娘 (CS3001)

勝利洋樂團 何日君再來 快樂家庭 (CS3002)

滑稽大王 張五洲

王明樓 李少芳 李淑玉 郭壽岩

蕭麗華 蕭麗華便裝

滿洲蓄音專屬歌手 楊絮

節目優美 越出越精

育兒兩大問題？

（一）何以使小兒不患消化不良之疾病？

（二）以何制止小兒四季不受感冒之侵襲？

（一）服保赤靈藥片使小兒便導有序强化新陳代謝永不發生倒飽釀酸嘔吐肚痛瀉結及一切消化不良之疾患

（二）服保赤靈藥片自然體格强健在發育上不受障碍且能助長抵抗力可免感冒肺炎侵襲？

分銷處 道外正陽街路北五洲日夜大藥房

總發行 濱江省正陽五街 泰華西藥行

分發行 黑河 吉林省城 江省 南大街 (地另有設)

(價目每盒國幣五角)

◁本埠各大漢藥洋藥商以及各省各縣藥房均有出售▷

劉氏樂仙膏

主治婦女 經血不調赤白帶下 子宮寒冷 肚腹凝滯 疼痛等症

▲專治咳嗽 劉氏金丹

▲主治 咳嗽肺病 癆傷咳嗽傷 痰喘感冒咳嗽等症

定價 每盒一元 每付一角

哈爾濱道外十四道街 老福春堂總售處

金剛藥片

◆主治男子虛弱 先天不足腎精虧損老年精衰小便夜頻精神疲倦耳作蟬鳴腰腿疼痛等症

定價國幣 大盒五十片 二元 十圓 小盒二十片 一元 半打 五圓

外埠各大藥房皆有經售倘無處購買將欵匯寄哈爾濱本藥店無悞原班回寄郵票代價均可

哈爾濱道外正陽十四道街 老福春堂

養血保坤丸

主治婦女調經和血去瘀生新去寒去濕百病俱除淨必能得子無受苦腦請服試之言之不謬此藥人人鹿茸所製成丸研究多載特效

定價每料三元

大連 大連 大連 大連 大連 大連 金州 普蘭店 瓦房店 蓋平 營口 營口 安東 安東 奉天 奉天 奉天 奉天 奉天 鐵嶺 鐵嶺 開原 開原 開原 四平街 四平街

寶記金號 康德記原棧 德記西棧 德記福棧 大同藥房 華西藥房 華泰藥房 康德記 康德記 康德記 洪春堂 中西藥房 豐利藥房 大生東 福祥泰 大成藥房 五洲藥房 新新藥行 大德生 大生藥房 裕泰東 和發久 世合堂 義和堂 德泰號 廣盛源 和發號 德發號

四平街 遼源 通遼 通遼 洮南 洮南 公主嶺 公主嶺 公主嶺 扶餘 扶餘 扶餘 東豐 新京 新京 新京 新京 新京 新京 吉林 吉林 樺林 敦化 延吉

裕發合 德發合 和發合 德發號 永和台 三德堂 泰和仁 義和德 慶昌泰 興盛順 榮德和 同德福 長生藥房 耀廷藥房 發和謙 中西藥房 五洲藥房 中興藥房 五洲藥房 新興藥房 中西藥房 中西藥房 永和興

總發售處 哈爾濱老福春堂

經濟與產業

關於接壤地帶交易 滿蒙協議妥洽 近在新京正式簽訂

【張家口電】蒙古政府與滿洲國政府、關於蒙古郭錫林郭盟與滿洲國興安西南省接壤地帶之交易關係、前後二次折衝、結果、頃者達到妥結點、於是兩政府代表、近將在新京會合、簽訂滿蒙交易協定、其所協定之交易對象、暫且爲蒙疆之家畜（牛馬）與滿洲國麵粉、茲誌關於錫林郭勒盟與滿洲間內双方交易之滿洲國與蒙古政府間協定內容於左、

一、輸送路、

第一輸送路、（一基地赤岸、林西以及蒙疆白斯廟交易所）第二輸送路、（第一基地郭南第二基地吶泉以及蒙疆東西烏鷄木嶺）

一、交易物

每月由滿洲國輸出白麵三萬袋、與蒙疆家畜交換、

一、交易方法

在第一輸送路對於赤岸林西家畜購買組合員、預先交付滿畜物資交換票、當於興蒙古政府所指家畜輸出業者交易時、以其交換票、支付家畜代價之一部、指定業者、將此交換票持參交易場、接受物資、在第二輸送路、對於滿畜會社諸拿伊斯木之興安南省幹旋機關、先與以該社所發行之物資交換票、在烏鷄木嶺地區輸出業者入滿之際、按照輸出頭數、交付交換票、

一、物資換算價格

參照蒙疆地區現在價格、決定總體的適正價格、

非常時汽油節約

【敦化】吉林鐵道局施行、營業自動車燃料節約旬間、在這吶喊非常時局之下、各地之自動車都實地去汽油節約、故吉林鐵道局舉行「營業自動車燃料節約旬間」、日期由十一月一日至十一月十日止、使自動車用之燃料徹底節約、在這燃料配給統制之下、使滿鐵從事員養成燃料節約、永久向上之習慣、本旬間終了後、各自動車區長將燃料節約實績及經過、一同報告吉林鐵道局自動車課長、報告項目列左、

一、旬間中實施事項及實績、

一、改善事項及意見

一、燃料節約將來之計劃及意見

一、其他業務上參考事項

感謝國民協力 興農部次長談農產上市

農產登市督勵運動、目下在關係官民總協力下、一齊在全國展開、頗爲各方所期待、興農部結城次長就任以來、視農業生產力爲富國基礎、爲確立農業政策、傾注精神、努力促進登市、於二日晨、曾脫病床生活、幸得撐病登廳、聽取各關係官報告、有所與以激勵、於午后關於農產上市問題、述其熱意如左、

問、關於今年上市之中國報告如何？

答、比較去年非常良好、尤其大豆之上市有再現往年之盛況感、

問、使農產上市良好之原因何在、

答、概有種種原因、深言之、可謂爲國民對政府協力所致余以願感謝國民之努力、

問、然對於統制方策之處置、豈非亦爲良好乎？

答、概亦如斯、此乃政府之措置妥當、據報告今年之特長、糧棧在於善加活動、蓋睡眠之組織現已恢復乎、

問、迄現在之上市狀況如何、

答、據十月三十一日現在之報告云、糧穀小麥、與例年相比、較去年爲佳、大豆比前年增五成乃至十成、即前年一日上市二百車乃至三百車今年即上市三百車乃至四百車、已逾、八千五百十七車、所謂去年殆不足比較也、

問、上市獎勵金之影響如何、

答、現地機關亦行努力、十一月十五日總截止之日期、農民十分徹底了解、毫無變更發放獎勵金時之意思、故現地機關及農民、勿誤於利用、要之、必要脅樂買也

問、第二次收獲豫想如何？

答、第一次豫想以後、亦有天候關係等、亦有地域惡劣之處、又有豫想外豐收之處、一概不能預告、但頗足憂也、茲本人希望者係農民對政府政策積極的參加是、勿僅使現地機關担任上市問題、一般國民、亦宜深加注意、新政府、鞭韃農民激勵焉、

煤礦會社機能 近見刷新 當有大批人事更動

以煤增產中心滿炭礦會社之刷新機能當於松村新副理事長就任同時、將形具體化極堪注目、查該社刷新機能中心方向、在於少數董事精銳義並刷新社內機構、及現地重點主義之徹底、關於董事、對於一部殘留董事要求進退伺處、以謀一舉實現少數精銳主義、同時起用社內及滿業子系會社有能之士、集中於該社、目下正在人選中、傳東邊道開發會社中島理事、及本溪湖煤鐵會社山本理事等轉任該社、又拔擢西安、北票兩煤坑長、至於社內機構、縮減本社陣容、至現在之一半、以重充實煤坑之擴大陣容、並爲期勞務對策之萬全、決定新設勞務部、衆信當有社員部長制度之實現及部課長煤坑長之大更迭、

歐洲的新經濟體制〔上〕

作者是德國的一位著名的國外經濟專家、這是他的一篇近作、雖屬短論、亦可以之與芬克聲明同時參照、則對於德國的在世界經濟的地位更將明白一層也。譯者

如果想到在最近數個月間所引起的種種的事件的意味、那末任何人都會注意到『舊』世界的政治經濟的體制是在於全面的轉換期了、對於直至現代爲止的歐洲當勢的基本條件帶來了一大變革、要確立治着健全的路線的歐洲新秩序的義爭、那就是今番的大戰。

在希特勒總理的明快的指導之下、德國決定了其政策、向貫徹目的的一路而着着邁進、希特勒總理的具體的目標是含有空中的安全而作成了『大德意志國的安全』、事實上、因了此次的大戰而在中央以及東部歐洲的德國勢力圈的確保既已促進了、因了此種情勢與領土的擴張而德國對於其國力與人口是得了優勝的地位、也就是在歐洲獲得了經濟的霸權。

舊的世界經濟程序、在一九一四年已經告終了、其復活是不可能的、雖然是幾次地反覆着更生的努力、在前大戰之後、民族社會經濟、我們且不管其一切均陷於混亂狀態、雖常是有國際貿易的量與額的激增、對於一九二九年等是反而凌駕於戰前的水準、然而從此等景氣情況之後、所襲來的不景氣、是猛烈地深刻的、且三年地繼續着、這舊秩序破壞的主因是、

一、各國的國民經濟是治着各各不同的路線而組織着並沒有統一、

二、因爲在採用金本位制以及商業政策的舊的原則以前、破壞了其被保障着的平衡而並沒有更行確立、且不得再行確立也、

大多數的國家、均是國庫借務的大量增加資本的逃避以及貿易支付定貨等的超過以及有匯兌管理的必要、不問是農業國以及工業國一律因了全面的萎縮而蒙受極大打擊、投資價值下降、多數的工場亦落無聲地倒閉了、而且在一九二九年的不足九百萬的全世界的失業人數、一到一九三三年、實在已有三千萬人了、顯示了未曾有的增加、情勢是極度惡化了的。

在前大戰以前、國際貿易是以擴大的工業化的傾向以及迅速的技術的進步的節拍爲基礎而發達着的、國際的分業、是因了各國的貨幣制度與商業政策而所促進的、然而其後是完全變化了、那就是美國則邁進於保護政策的確立、英國因了與渥太華協定的締結而結集了其帝國以內的市場、德國呢？亦證之以德國過去的經驗而把其國民經濟完全改變化、而且現在、參加於世界貿易戰的各國的國民經濟、任何一國都是從其自己所支配的生活圈中獲得其活力的、那就是雖然繼續對世界貿易的參加、然而其參加也是拒絕了作爲各國家的繁榮源泉計的、黃金雖作爲貨幣使御的媒介而占有重要的位置、然而在這一次大戰終了以後是不能取回其原有的位置了、又國民經濟的各個的强化的傾向、那是以特殊通貨、因此消信向擴經濟的發展而特爲促進、以若是的集團而現存着罷、（未完）

改善特殊會社運營 實施自体監察制度

爲處理現下之經濟、產業諸情勢、課完遂國家的重要事業起見、政府曾於九月廿五日決定關於特殊會社機能之刷新强化事件、對特殊會社制度及運用、加以刷新改善、總務廳監察部體察政府之趣旨、已着手刷新特殊會社（準特殊會社）之經營、使其能率向上、擬作綱紀、並特做政府之監察制度確立各特殊、準特殊會社自體實行之自體監察制度、與經濟、興農、民生、交通之關係各部連絡之下、以幾日協議中之大體部科長級若干名爲監察役、已由主管部大臣各對總務監督會社、發出大要如左之訓令、則

一、由理事長（含總裁）或依理事命之理事及監察役行自體監察、

一、設專任監察役、若干名、監察役以部科長級之職員充之、

一、監察役、直屬於理事長、管掌關於監察事項及理事長之特命事項、

各特殊會社準特殊會社、至十日迄應報告監察役之氏名、由於右監察役制度之新設、各會社自己之責任愈益重大化、同時由於總務廳監察部、各部監察官之監察系統之一元的緊密化、特殊會社之國策的使命亦愈益昂揚、應設置監察役之特殊、準特殊會社爲、民生部關係（五）、經濟部關係（三三）、興農部關係（一二）、交通部關係（三）、總務廳關係（二）、合計及於五十五社之廣範圍、監察部爲明右趣旨之徹底、近將在總務廳集各會社之理事長、監察役等行種種之懇談、

股票實價

營口紡、滿洋灰、滿土地、撫順窯、奉紡紗、協和工、商工銀、全新、哈洋灰、滿麥酒、滿製糖、滿製麻、滿紡績、湯崗溫、特產工 [illegible]

合山證券株式會社 奉天市浪速通三二 電話⑤[illegible]

華北棉價格決定

【北京三日電】華北棉花十一月份購買價格、經軍方與興亞院協議之結果一日已經決定、細毛、粗毛、每担均提昇、至十五圓、當可促進、新棉之上市、頗值宜期待新棉價如左（單位圓）

一、細毛三等標準品售與天津紡績＝每担二〇〇

一、同等售與青島紡績＝二〇三、

一、粗毛二等品售與天津消費社＝一八九、

東亞經濟懇談會 第二次總會議程

【東京電】東亞經濟懇談會第二次總會、擬自月之二十五日起、亘六日間在東京帝國旅館舉行、於二十五日舉行一般總會、日本、滿洲國、中華民國華北政務委員會、蒙古聯合自治政府各代表致祝詞各本部報告業務、並關於確立東亞共榮圈、各國政府代表提議經濟的聯繫協力方策、自二十六日起、分別舉行七部會、協議左列事項、

一、東亞農業立地、（農業部關）

一、日滿開海陸空運輸及通信體制之確立、（交通部關）

一、日滿開蒙重要工業資源之增產自給、（工業部門）

一、圓經濟運要之强化調整、（金融部門）

一、東亞重工業之立地（重工業部門）

一、東亞經濟圈內輕工業之調整、（輕工業部門）

一、東亞共榮圈之貿易促進、（貿易部門）

※ ※ ※

行市

金銀（十月四日）

△銀塊 [illegible] 休會 / [illegible] 休會 / 紐約 休會 / 孟買 休會

[illegible] 十月 三七仙七五

△金塊 倫敦 八鎊八先令 / 紐約 三五弗

滙兌

英美 四弗〇三仙四分之三 / 美日 二三弗四七仙 / 美華 六弗二二仙 / 美法 二仙二七 / 英日 一先令二便士三二分之一 / 英華 四便士八分之一 / 英法 一七六法五〇 / 英美 四弗〇三仙五分之〇

商品

△棉花 大阪（前場第一節）十二月 [illegible] / 三月 [illegible] / 四月 [illegible]

孟買 十一月 九仙八〇 / 九〃六一 / 九〃四九

紐約 現行 休會

卜羅吉 休會 / 沃拉拉 休會 / 湯高拉 休會

△綿布 大阪（前場第一節）十一月 [illegible] 一月 [illegible] 三月 [illegible]

△生系 橫濱（前場第一節）現行 [illegible] 十一月 [illegible] 三月 [illegible]

△小麥 芝加哥 十二月 八三仙 八分之九 / 五月 八三〃 四分之一 / 七月 七七〃 分之

△麻袋 咯爾咯多 休會 / 青麻 休會

股票

△奉天滿取 [illegible]

△東京証取 [illegible]

第貳回有獎滿洲儲蓄債券當籤番號

康德七年十一月 第五次抽籤（甲組、乙組通過）

○支拂開始日 康德七年十一月二十五日

○支拂場所 本行本支店・出張所・郵政局

○次回抽籤 康德八年五月

滿洲興業銀行

壹等 壹千圓

49503
65365

貳等 壹百圓

5315	39803
28092	94353
33257	——

參等 拾圓

1757	62072
4356	68173
12291	68534
15093	69697
19032	81258
20027	85636
26232	86918
37080	87903
37351	92923
40609	95621
41534	98925
49402	99572
55715	——

四等 五圓

647	40914	73222	84199	17829	48654	67245	86871
954	41227	73371	84583	18279	48843	67353	86938
1410	41423	73812	85069	19586	48907	67521	87156
2095	41618	74923	86303	19827	49088	67807	87348
5074	44032	75336	86980	20202	49228	68600	87866
6696	47349	75624	87259	21188	49304	68977	88462
10656	48040	76211	89843	21546	49476	69253	88584
10826	48171	76463	91224	21597	51581	69633	88922
11851	48560	77537	93085	24091	51676	70678	89016
12883	51220	78280	94117	24233	52266	70830	89048
13567	51444	78387	95568	25555	53234	71026	89418
14018	51902	78669	95870	25599	53248	71872	90163
15725	52205	79774	96587	26443	53336	71969	90869
18129	52969	80260	97375	26929	53685	72115	91049
19430	53170	82571	99505	26976	55007	72575	91627
19652	54079			27055	55834	74692	91727
20690	54465			28101	56491	75558	91935
21345	55439			28479	57702	76109	91965
24648	56319			29984	58314	76626	92020
25896	56729			30449	58622	78130	92276
27061	59696			31036	58964	78661	92950
28952	59965			31436	59987	78824	93008
29661	60552			33771	60107	79317	93114
30370	60664			33885	60144	79345	93862
31069	60866			34894	60242	79873	94734
31128	61165			36572	61077	79915	94738
31296	61442			36980	61777	80291	94964
32044	62919			37139	62775	80668	95717
32139	64397			38308	62954	81440	96066
32745	65256			39433	63768	81702	96153
33315	66238			39978	64376	82510	96320
36150	67207			40497	64436	82661	96521
36160	67691			40555	65267	84037	97257
37862	70781			40708	65305	84522	98355
40626	71237			42225	65306	84847	98384
				42282	65594	85762	98393
				42918	65950	86069	98586
				43557	68971	86536	99100
				47872	67193	86794	——

附增金十分

130	7556
258	8268
879	9564
940	9884
1131	9943
1134	11568
1151	12100
3180	12266
3777	12367
3785	12692
4253	13247
4446	13854
5004	14542
5799	15161
6230	15355
6278	15917
6604	16134
7106	16286
7422	17453

最合理想的地鋪 東洋麗娜琉姆【リノリユーム】

○目錄免費奉送○

尤適旅館、應接房、洋屋、澡堂脫衣房、其他一般住宅門廊客廳、廚房、步廊等之鋪用、

各埠室內裝飾店 地毯舖、家具舖、均有代售

▲奉天出張所開設 奉天市大和區浪速通二六 電話③三十三、一一二一番

營業品目 一、麗娜琉姆（油漆布） 二、麗娜康兒（漆布兒） 三、麗娜屈兒（漆布兒） 請就近接洽爲荷

東洋リノリユーム股份有限公司（麗娜琉姆）

營業所 工場 支店 [illegible]

新刊介紹

雪茵書信 作者曹雪松先生是創進的藝術家、用書信的筆法、流了無數的眼淚、寫幕幕真實戀愛的悲歡離合、活生生的描寫出來、指示給讀者以愛情的真義和人生的真價（定價八角）

詩人的書信 這是繼『雪茵書信』的第二部作品、雪松先生以浪漫諦克的筆調、寫成這部詩意的書信、叙述一個詩人的戀愛悲哀故事、它能使你陶醉、使你奮慨、並給你一個愛與人生的正確指示！定價八角

現代中國女作家小說精選 精選中國大名家、冰心、廬隱、陳衡哲、丁玲、冰瑩、叔華、沅君、綠漪等的代表傑作、都附有各人的略歷、或介紹、並附各文後、極忠懇地批評、實爲愛好文藝者裨益非淺、尤對於我國女性所必讀之書（全書厚冊印刷中）

全國中等學校滿語入學試題詳解 這是專給國優學生備用的課外參考書、選出滿語考試之重要點、分門別類收集最近全國各中等學校之滿語入學試題、加以詳細解答、爲升學投考及研究滿語之必讀物 定價六角

外埠函購免收寄費 詳細目錄函索即寄

發行所 盛京書店 奉天市大北街四段第一三七號 振替口座奉天五六〇一番

百發百中 無効退金 責任全保 京城 都藥房淋藥

噴噴好評 藥價二圓、四圓、八圓

[illegible]

全滿各藥店均有責任專賣 奉天江ノ島町八 まむし蝮藥房 電話（三）四五五五

十年以上的淋病與赤白帶 內服僅二三日乃至五六日即告大癒！ 世界獨特的秘藥 男女諸位請速購服早登彼岸

公認 紅酸哲學館 日本大分縣香香地町 △二十五週年特典中 △導指卒業者開業 △屢屢治癒中風神經痛者 本療法於最短期可治疾瘧 藥無効之各種慢性痼疾疝 公認乃世界的新發明對用 紅酸療法開業日本全國

哲理應用 紅酸療法 漢譯函授 簡章函索即寄

桃夢 一圓二角・三圓 奉天加茂町十六番地 木村商行

外用精力減退之人必讀回春聖藥 性美膏 二元一元二角

患早洩藥 早洩病者收效確實防

本社廣告事務請通電話 二－二〇二三

雀斑 [illegible]

人造乳 [illegible]

漢醫 閆顯卿藥房 奉天市電車路第一商場西

骨折 脫骱 傷筋 丸血

新式拐杖

止疼散腫 消炎活血

止疼散瘀 正骨舒筋 跌打損傷

經驗接骨 手術接骱

堅固耐久

現場救急 隨時出診

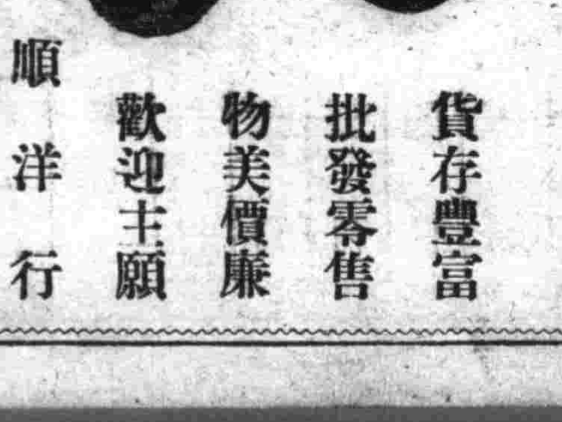

貨存豐富 批發零售 物美價廉 歡迎主顧

大順洋行 地址奉天大西關中關路北 呼出電話（二）三六四八番

本號新由東洋運到大宗荷馬全車及裡外帶附屬品等應有俱備倘蒙賜顧不勝歡迎

完全母乳代用品

用法簡明 用開水 沖之即可飲用也

森永牛奶粉

308

防水開發事業局 事業開發入鍬式

【哈爾濱】濱江省防水開發事業局、事業開發之現地鍬入式、十一月一日在阿什川河畔、已舉行完至於開局式、頃以于省長爲參列二千六百年奉祝式典、三十一日其夜已赴日本俟於歸任後即舉行云、

伴隨新設之來、晝夜勤勞、晚間到八點鐘尚未休止、幾至於廢寢餐廢寢、手不停揮、口[illegible]詳解、謙恭和藹、不[illegible]、不爲難、市民大爲感[illegible]、無刑遺漏、如此盡職、該員等可稱良吏、的可嘉尚之云

防空演習解除 所得成績頗佳

【五常】本縣防衛本部、月二十八日、奉令實施防空訓練、乃由官民人等相協力、對於實施之以及燈火管制、均異常緊張、較諸以往之成績、實有過之、茲於月之三十日午后五時接奉濱江地區防衛本部命令、此次全地域防空演習即時解除、當由縣防衛本部通令知照云、

時製定捐[illegible]物取締獎懲規則、令[illegible]一體遵遵云

二六〇〇年 奉祝展覽會

【雙遼】友邦日本自神武天皇、迄今二千六百年、一系相傳之皇統、眞是古今內外所未有之盛事、現在國勢興盛、遠近皆知、如經濟交通教育產業軍事政治、可稱模範、故適值二千六百年之慶祝、各省會縣等均各主辦慶祝展覽會、本縣茲奉到奉天省公署、及奉天省圖書館聯合研究會、主催之令函、成立紀奉祝二千六百年展覽會、假縣立民衆教育館、陳列友邦日本史、國寶、觀光資料、及其他日本事情關係資料、由十月廿九日起至十一月一日止、無料參觀、每日參觀者、絡繹不絕太有人在云、

分所長涖任

【寬甸】本縣城內稅捐分所長王吉善氏、以前奉命榮轉東豐縣稅捐局課長、業誌前報、所遺之缺未便久懸、日昨由總局任命趙富興氏、爲該分所所長、現已着任視事、將對於該所事務、定有一番刷新整頓云、

飲食店應講衛生

【開原】市內各滿人飲食店、向來對於衛生方面不甚講求、尤其在此暮秋季節裡、此時蒼蠅都在街延殘喘的掙扎、勉強支持活着、皆向熱的地方奔進故飯館的熱油中、時有死蠅發現、如果吃在腹內、或因而染病、又有誰肯負責份責任、故當此防疫的秋天、對此也應防患於未然、深望飲食店執事人之多加注意云、

禁止社員帶貨物

【開原】開豐鐵道株式會社、關於社員攜帶貨物、早爲禁例、乃近來日久玩生、是項貨物、又屢有發現、殊屬有違定章、故

防水利民公債 中銀踴躍募集

【青岡】查此次濱江省當局、爲謀本省管內主要河川、防水設置之整備以增進人民之福祉、開墾荒地、以期農產之增加、用資調濟、而發行濱江省防水利民公債、本年度、本縣奉濱江省令第一次應募金額拾貳萬圓、自奉令後、縣財務科及中央銀行兩當局、爲使市民徹底明瞭、該項省公債之意義計、招開各街村長及市商民人等、講義大會、並印刷多數傳單、告白廣爲宣傳、大勢踴躍努力進行勸募云云

公濟當改稱

【遼中】公濟當爲大興公司之附業、分佈全滿各地、幾至一百餘處、便民殊深、而遼中公濟當、每正當價又居他縣之上、故遼中公濟當、對縣民實生有密切關係、茲因該當於十一月一日、改稱大興當全滿一律以昨劃一云、

中銀營業時間 延長假期受理

【青岡】滿洲中央銀行青岡支行、經理張佩瑄氏、服務銀行界多年、學識宏富抱負頗大、自到任以來、今五年之久、對於銀行一切業務、均以便利市民爲主、近爲關於此次濱江省防水利民公債、申報限期、並便利申報手續計、決定營業時間延長、及假日臨時受理云云

楊腹從公者

【通江】呂圖縣地政科胡瓛長自到通江村放照以

市外巴斯乘車金 一日起斷行漲價

【大連】大連都市交通會社、關於電車及巴斯乘車金漲價問題、前向州廳及遞信局願請認可中、於十月三十日已蒙認可、決自十一月一日起、郊外線巴斯、乘車金、斷行提漲、至於市內巴斯及電車乘車金之提漲、其認可須由遞信局頒發、故尚未定諒日內即能認可、同時亦斷行提漲、內定之乘車金提漲率、市內電車金由五錢至六錢、巴斯之一區五錢、廢却區間制、一律一角、茲實施將十一月一日起實施之郊外巴斯乘車金、規列如下、

	前額	新額
旅大南線 一圓		一圓五角
同 北線 一圓		一圓五角
旅大區間 七角		九角
甘井子線 三角五分		四角
小野田線 三角		三角五分
金大線 五角		六角五分
金普線 七角		八角五分
金曲線 六角		七角
金州愛川村間 四角		五角
金州大孤山間 四角五分		五角五分
登沙普蘭店間 六角		七角
亮甲店普蘭店間 五角五分		六角五分
旅順市內 一角		一角五分
水師營旅順間 三角		三角五分
旅順蹟跡 一圓五角		二圓
市內觀光巴斯 一圓八角		二圓

包價巴斯市內十七人乘座者前金五圓、今漲至七圓、郊外二十一人乘座者前金六圓、今漲至八圓、二十五人乘座者前七圓、今漲至九圓五角云、

實行適齡報告

【昌圖】本縣爲應付明年實行國兵法之徵兵制、近日管下各街村一致對適齡者、由家長履行報告手續、因協和會徹底宣傳關係、故一般人民、勇躍參加、鮮有不正確之事件發生者、預期我縣對國兵法遂行上、當能收得良好效果云、

家理教設總會 本月初旬舉行

遼陽[illegible]日悠久解散之家理教會、今由日係吉村智正、與滿人洪潤閣等主催之下、業蒙陽警察局諒解該會復活、以期滿洲教會宣傳一元化於本月三四日午后一時舉創立德會會云

慰安農民演戲

【開原】開原興農合作社、爲慰安農民、以確保農村勞力計、自十月廿九日起始在農林畜物品評會會場前、演戲三天觀者頗多云、

全世界最優良的

美兒固精

明治製菓公司

MILCOGEN BABY'S SAFEST FOOD

本藥經省公署許可登錄商標註冊

滿洲國各地發行處

大連 新京 哈爾濱 吉林 延吉 延吉 赤峰 新屯 圍場 縣

四八街 和平 四路十 正陽 馬外道 道街大 行米 粮大街 南大街 西橫街

德記全棧藥房 中興藥房 增壽大藥房 五洲大藥房 五洲大藥房 正生德大藥房 道德大藥厚 大興藥行 基田大藥房

滿洲國總批發處 奉天大西邊門外路北 韓奇逢藥房

婦科聖藥 黑雞白鳳丸 求子最宜

婦科大王 韓奇逢 老牌婦科藥 黑雞白鳳丸

風行南北有三十餘年之歷史、經前民生部許可、專治婦女錯經、血不足、…夜啼、…

●請認明韓奇逢老牌 黑島二字大有分別

定價 每盒二百粒 國幣洋五元 一打十二盒 國幣五十元

瑞有氏 一 黑色補丸 補腎強腦固精益髓

華北各地發行 北京西城背陰胡同三號 太原帽兒巷六十四號 厚和市北門裏七號中西 大同縣北街福記興 恒 藥房 車站勝記商行號 保定公

華北總批發處 天津法租界三十號路五五號 韓奇逢藥房

◎緊要聲明 瑞有氏黑色補丸自本年七月起一律改爲中等盒裝每盒一百六十粒售洋兩元以前每盒三元每盒一元者取銷停止發售又因物料飛漲即日起停止半價售價購者各界須諒是荷並希勿購廉價僞冒之品

補品中之大王 瑞有氏製黑色補丸

風行南北在社會上馳名十有數年歷史無不稱其有效男女老幼皆…

更正價目 每盒一百六十粒 定價國幣洋兩元 ▲每打十二盒十元 ▲國幣洋二十三元 加郵寄費三角外

雲閣電影院

十一月 二日 三日 四日 五日 連演四天

繼王先生與二房東又一傑作

王先生與三房客

華新公司出品滑稽笑片

湯傑 劉繼群 桑淑貞 倉隱秋 主演

六日換 銀星幸運 ★★★★★ 九日演 李阿毛與東方朔

天光電影院

今天開映

明星公司出品有聲對白巨片

顧蘭君 黃耐霜 主演 龔稼農 尤光照

夜會

優待半價券今天有効

注意下期開映 新聞 加映 新黃天霸 一〇一報 片 顧蘭君 李英 主演

亞洲電影院

三日 四日 五日 公映

國華公司有聲巨片 新地獄

周璇 主演

樓下四角 樓上五角 警軍幼童半價

新片注意公映 黃天霸 主演 顧蘭君

國民電影院

工業區國民市場

二日 三日 四日 五日

藝華公司古裝有聲片 碧·雲·宮

李麗 主演

長短期優待券末日有効

明星新拷貝 夜會 顧蘭君

光陸電影院 國際劇場

今日兩院同時上映

笑裡藏刀！ 哭裡含笑！ 無限諷刺！ 無限哀痛！

主演 尤光 周曼 鳳華 蒙 陳 呂玉

照 華 凰 納 起 重 楚 星 製 華 品 聲 白 稽 片

明星華聯公司出品 尤光照 周曼華 鳳凰 納起 重楚 星製 華品 聲白 稽片

國攝明星製華品聲白巨滑對有出國攝明玉

保你笑痛肚皮！保你笑出眼淚！

李阿毛與東方朔

兩院優待券日效光陸優待半價暫停 有未 院待

日期 一日 二日 三日 四日 五日 六日 七日 七日間

以此驅愁 何不解愁 以此遣悶 何不消悶

同時加演 滿映新聞第一〇二報 世界の動き